

広報なとり

NATORI

6

2026
No.1131



特集

名取市に “新しい家族”ができました!

カナダ・ブリティッシュ・コロンビア州
スーク市と姉妹都市盟約締結

Sooke Natori



なとりの
最新情報や
魅力が満載!!



市HP



Facebook



YouTube



Instagram



note



ためまっぷなとり



ナトぼた



広報なとりバックナンバーは
市ホームページで読むことが
できます。

広報なとり

検索

Sooke Natori

名取市に “新しい家族”が できました!

カナダ・ブリティッシュ・コロンビア州
スーク市と姉妹都市盟約締結

令和8年3月20日、カナダ・ブリティッシュ・コロンビア州スーク市と「姉妹都市」の盟約を締結しました。今回の盟約締結を新たな出発点として、これまでの中学生海外派遣事業を中心とした取り組みに加え、今後ますます交流の輪が広がり、市民同士の理解と友情が育まれていくことが期待されます。

エドマクレガー公園の木道



▲チャーターズ・クリークにかかる歴史ある橋脚

名取市も海岸トレイルでのハイキングのほか、サイクリングを楽しめる場所があるなど、スーク市との共通点があり、豊かな自然や伝統文化、歴史的遺産が多くあります。そのような共通点を持つ、新たな“家族”となったスーク市の概要を紹介します。



スーク市って
どんなところ？

スーク市は、カナダ・バンクーバー島の南西部に位置しており、年間を通して温暖で、豊かな自然の中、ゆつくりと散策できる静かな海辺とアクティビティができる森林に囲まれた美しい地域です。

スーク市のことを知ろう

スーク市ってどこにあるの？



市の概要

■面積: 56.6km²(平方キロメートル)
【名取市は約100km²】

■人口推計: 約17,248人 6,129世帯
(2024年7月推定)

●バンクーバー島の南端に位置し、美しい自然美と豊富なアウトドアアクティビティで知られる魅力的な海辺の地区です。豊かな森、険しい海岸線、隠れた入り江、そしてバンクーバー島で最も美しく多様なビーチがあり、世界的に有名な「スーク・ハーバー(穏やかな入り江)」や「スーク・フォレスト・エコシステム(温帯雨林の自然体系)」など、多くの観光名所があります。



スーク市の魅力

都市部のベッドタウンでありながら、豊かな海と自然、そして温かい人に恵まれるなど、名取と似た空気感が流れる街です。

豊かな自然環境

海と山に囲まれ、「スーク・ポットホールズ」などの景勝地があり、サーフィンやハイキング、ホエールウォッチングなどのアウトドアが盛んです。



▲ホエールウォッチングのハイライト。深く潜る直前、海面に美しく扇を広げたクジラの尾びれ

「ワールド・バイ・ネイチャー」

スーク市のキャッチフレーズの一つ。この言葉のとおり、手つかずの自然が残る一方、ピクトリアなどの都市部にも近く、利便性と自然が調和した住みやすさが特徴です。

温かいコミュニティ

本市の中学生派遣事業では、現地のジャーニー・ミドルスクールとの交流やホームステイを通じ、市民のホスピタリティの高さと温かいコミュニティを肌で実感しています。



▲令和6年度中学生海外派遣事業、最終日。ホストファミリーと団員との間に生まれた、この街の温もりがぎゅっと詰まった一瞬。



▲自然と共にある暮らし。スークの穏やかな農園風景。

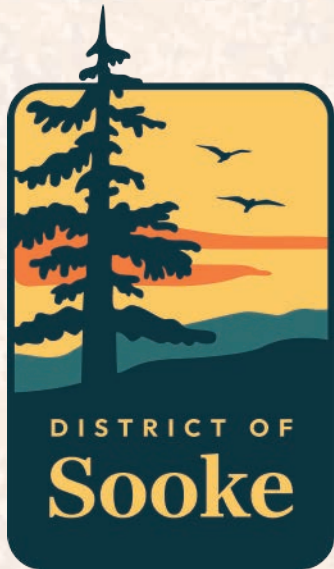

▲スーク市のロゴマーク

More Sooke!! もっと深掘り!スーク市アレコレ

■ロゴマーク

スーク港を見下ろす針葉樹の「シトカトウヒ(Sitka spruce)」が描かれており、スークを象徴する自然の風景を視覚的に表現しています。

「シトカトウヒ」はその強さと回復力で知られる木であり、スークの海岸環境、土地との深い結びつき、そして持続可能性と地域の福祉、そして先住民であるサリッシュ族の伝統的な領土への敬意を象徴しています。

尖った樹冠は絵筆の形を連想させ、スーク市の生活を豊かにする創造性、芸術、文化的表現を反映しています。

■スーク市から送られた旗と記念品

【旗】スーク市の旗が持つ意味

鮭(サーモン): ツーク(T'Sou-ke)族をはじめとする先住民の方々、そして街を形作ってきた漁業の伝統にとって、鮭が文化的・生態学的に極めて重要であることを象徴しています。

斧(ブロード・アックス): 初期の木こりたちが材木を整えるために使った伝統的な道具であり、多くの家族を支え、スークの発展を助けた林業を象徴しています。

赤色: この海岸に初めて到達したスペイン人探検家マヌエル・クインパーらを象徴しています。彼はこの地に上陸し、ツークの人々と接触したそうです。

金色: 街の近くにあるリーチ・タウンでのゴールドラッシュを表しており、地域の初期の歴史における重要な一幕を表しています。

十字: スコットランド国旗に由来し、地域の歴史に関わりの深い初期の欧州人、グラント船長を象徴しています。

これらの要素が一体となり、大地、海、そしてスークの物語を紡いできた多様な文化やコミュニティの関係性を表しています。また、地域の先住民(ファースト・ネーションズ)から学び続けることの重要性も認識しており、より深い理解と敬意、そして互いの支え合いを持って共に生きていくために努力を続けていることを表しています。



▲スーク市の旗



【記念品】敬意、思いやり、友情の象徴

ウォール・スカulptチャー(壁掛け彫刻): 地域に数多く生息する「クマ」をモチーフにした、美しいメタルの壁掛け彫刻。この作品は、スーク在住のアーティストであり、ツーク族の一員でもあるシェリー・デイヴィス氏によって制作されました。両市の友情が末永く続く確かな証となります。

◀壁掛け彫刻





▲記念すべき第1回中学生海外派遣事業(平成4年)。コルウッド市のダンスミューア中学校を訪問し、同世代との交流を楽しみました。現在の交流の原点がここにあります。



▲スーク市との国際交流協力協定締結の様子(平成12年)。同年には初の中学生海外派遣も実施されました。現在に至るまでの深い絆の第一歩を記した貴重な一枚です。

カナダとの交流 30年を超える深い絆

スーク市との交流は20年以上、さらにカナダとの交流は30年以上の長い歴史があります。

交流のきっかけ

交流の始まりは、平成2年(1990年)6月にコルウッド市ダンスミューア中学校訪問団の来市からスタートし、平成10年3月まで相互交流が続きました。

その後、平成12年(2000年)3月からはスーク市との交流に移行。米国同時多発テロ、東日本大震災、新型コロナウイルスの感染拡大により、事業中止となった期間がありながらも、その都度、相互交流は再開され、今日まで交流関係を育んでいます。

中学生が育む「国際交流」

中学生海外派遣事業を通じて、平成4年(1992年)からこれまで計17回にわたりカナダ・ブリティッシュ・コロンビア州を訪問、これまでに175名の生

CANADA × NATORI

徒がホームステイや学校体験を通じてかけがえのない国際感覚を養ってきました。

さまざまな場面で深まる絆



▲復興に向け大きな力となったメイプル館

東日本大震災の際には、カナダ連邦政府やブリティッシュ・コロンビア州政府から多大な支援をいただき、「どんぐりアンミんの図書館(現在の歴史民俗資料館)」や「ゆりあげ港朝市メイプル館(カナダ・東北友好記念館)」の寄贈は、復興への大きな力となりました。

その感謝の意を込めて、東京2020オリンピック・パラリンピック競技大会では、カナダの「復興ありがとうホストタウン」として絆を深めたほか、令和7年(2025年)大阪・関西万博を経て、カナダパビリオンからゆりあげ港朝市へと移設された「CANADA」サインは、名取市とカナダの新たな絆の象徴となっています。



▲メイプル館の新たなシンボル「CANADA」サイン



カナダ・ブリティッシュ・コロンビア州スーク市 市長 マヤ・テイト (Maja Tait) さん 海を越えて結ばれた盟約のリーダー

30年の歳月をかけて紡がれてきたカナダとの交流。その歴史に新たな一歩を刻んだのが、現スーク市長、マヤ・テイト氏です。これまで子どもたちが繋いできた友情のバトンを受け継ぎ、今回の「姉妹都市」という確かな絆へと繋がりました。

マヤ・テイト市長はカナダ・アルバータ州で育ち、日本やカルガリーでの生活を経て、2006年にスーク市へ移住。豊かな自然と温かな地域コミュニティに惹かれ、家族と共にこの街での歩みをスタートさせました。2008年に市議会議員に初当選し、2期務めた後の2014年に市長に就任。現在は3期目を務め、スーク市議会でも最も長く在任し、住民から深く信頼されるリーダーです。

お母様は兵庫県神戸市の出身、またご自身も宮城県や名取市に縁があり、1990年代初頭、英語指導助手（ALT）として宮城県に居住、その多くを石巻市で過ごし、名取市でも働いたことがあるそうです。

そのためずっと震災について、自分の目でその復興の姿を見たい、と熱望され来日されました。宮城に戻ってくると、多くの大切な思い出が蘇ったようで、「自分が見聞きたことをスークに戻って役立てたい」と自身の街のために未来を見据えています。

海を越えたこの新たな友情が、この先も末永く続いていくことを願っています。

※このページ内の写真に写っていて、欲しいという人には写真を差し上げます。

なとりの魅力創生課国際交流・広報係(3階・☎724-7143)までご連絡ください。

CITY ANGLE



名取市民球場へのバッティングゲージ等の寄贈

4月8日、市内に室内練習場を構え、選手全員が名取市民である株式会社マルハン北日本カンパニー社会人野球チーム『MARUHAN GIVERS』(令和6年2月創設)より、名取市民球場の利用環境整備として、バッティングゲージ等の寄贈をいただきました。



愛島西部工業団地(第2期)進出企業3社と立地協定を締結

4月14日、大和ハウス工業株式会社、株式会社ニチレイロジグループ本社、株式会社ロジスティクス・ネットワークの3社と立地協定を締結しました。今回の協定締結により、同団地への進出企業は13社となります。



企業版ふるさと納税を活用した寄附金をいただきました

4月15日、株式会社アルファス計装より、企業版ふるさと納税を活用した寄附金1,000万円をいただきました。寄附金は、復興事業や仙台高専との連携、市の教育行政に活用されます。



今月の表紙

3月20日、カナダ・スーク市との姉妹都市盟約締結式が行われました。スーク市長と名取市長が互いの市旗を手に並ぶ姿は、長きにわたる交流が実を結んだ歴史的な瞬間です。この晴れやかな笑顔が象徴するように、海でつながった絆を大切に共に輝かしい未来へ歩み出す、さらなる友好の幕開けです。



CONTENTS

- | | |
|---------------|---------------|
| 02 巻頭特集 | 21 情報プラザ |
| 08 なとり夏まつり開催 | 29 国民健康保険税の変更 |
| 09 熱中症予防の準備 | 30 募集・催し |
| 10 「なとりコイン」配布 | 35 市職員採用試験 |
| 15 子育て支援コーナー | 38 イベント案内 |

TOPICS
01

令和8年度 第41回 なとり夏まつり開催

【日時】 8月8日(土) 16:00~21:30 ※雨天決行・荒天中止

【場所】 名取市震災メモリアル公園周辺(メイン会場)
※15:00より周辺交通規制あり

【交通】 ①有料駐車場：関上小中学校(約500台)、その他
②有料シャトルバス：詳細は7月上旬公式ホームページで発表
③その他：貞山運河沿いに2輪車駐輪場を用意

【内容】 16:00 開会式 模擬店営業 各種イベント
19:30~20:20予定 花火打ち上げ(全国の尺玉やスターメインほか)
21:30 終了 ※状況により変更になる場合があります。

【大好評 会場近隣駐車場付き有料観覧席のご案内】

●名取市サイクルスポーツセンター、ゆりあげ港朝市、関上漁港内に約3,000席(駐車場付き)

ご購入はこちら 7月12日(日)までお得な早割り価格あり

最大20%OFF!

〈WEB販売〉

チケットぴあ
ローチケ
楽天チケット
セブンチケット



チケットぴあ



ローチケ



楽天チケット



セブンチケット

チケットサイト内で「第41回なとり夏まつり」を検索

〈直接販売〉

natori sun(名取市観光物産協会)

場所：イオンモール名取 1階(月曜日定休)

詳細は公式ホームページをご確認ください。

※席に限りがございますので、チケットがなくなり次第販売終了となります。

情報発信

公式ホームページ、公式SNSで、なとり夏まつりの
詳細情報をお知らせします。

①第41回なとり夏まつり公式ホームページ

natori-matsuri.com

②名取市観光物産協会公式X

③名取市観光物産協会LINE公式アカウント

LINE公式アカウントから友達登録すると、最新の情報を随時受け取れます。

スキャンするとLINEの友達に追加されます。スキャンするには、LINEアプリの
コードリーダーをご利用ください。



なとり夏まつり
公式ホームページ



名取市観光物産協会
公式X



名取市観光物産協会
LINE公式
アカウント
ID:@natori_kankou

問合せ先

第41回なとり夏まつり実行委員会事務局(名取市観光物産協会内)

専用ダイヤル：090-3842-3914(月曜定休、10:00~18:00、8月9日まで)

MAIL：natori.natsu.matsuri@gmail.com

インフォメーションセンター：イオンモール名取 1階 natori sun(月曜定休)

TOPICS
02

熱中症予防のために早めの準備をしましょう

暑くなり始めや梅雨明けは、熱中症の重症者が増える時期です。救急搬送者の約半数は高齢者が占めています。

乳幼児や、高血圧・心臓病・腎臓病などの持病がある方は特に脱水を起こしやすいため、家族や周囲の方も積極的に声をかけましょう。のどが渴いていなくても、こまめに水分補給をしましょう。



エアコンの点検について

暑い時期になる前に、正常に作動するか早めに点検しましょう。

熱中症警戒情報について

なとり防災メールで環境省が発表する「熱中症警戒アラート」に関する情報を受信できます。

<https://plus.sugumail.com/usr/natori/home>



登録はこちらから

問 保健センター ☎382-2456

TOPICS
03

「クーリングシェルター」の開放について

市では、環境省から熱中症警戒アラートや熱中症特別警戒アラートが発表される暑い時期に、冷房のあるところで、どなたでも休憩いただけるよう市内の公共施設等を「クーリングシェルター」として開放しています。(開放日、時間帯は各施設の開館時間です)

開放している場所には、のぼり旗やポスターが掲示されています。



「クーリングシェルター」気候変動適応法に基づく指定暑熱避難施設

市役所	図書館	増田公民館	関上公民館
下増田公民館	愛島公民館	市民活動支援センター	歴史民俗資料館
震災復興伝承館	ウイングプラザ(名取駅コミュニティプラザ)		墓地公園管理棟
みちのく潮風トレイル名取トレイルセンター		特別養護老人ホーム松陽苑カフェぴのそーれ	
名取市シルバー人材センター		イオンモール名取	
ウエルシア名取増田店(ウエルカフェ、調剤待合室)		ウエルシア名取大手町店(ウエルカフェ、調剤待合室)	
イトーチェーンゆりあげ食彩館		みやぎ生活協同組合 名取西店	
ゆりあげ港市メイプル館		ヨークベニマル名取バイパス店	
ヨークベニマル名取愛島店		ヨークベニマル名取西店	
クオール薬局名取店		ウジエスーパー美田園店	

また、「なとり涼み処」として市内郵便局でも休憩いただけます。

名取郵便局	館腰郵便局	関上郵便局
高館郵便局	名取ニュータウン郵便局	名取増田郵便局
名取大手町郵便局	名取ゆりが丘郵便局	イオンモール名取内郵便局



最新情報はこちら！(市HP)



雨の日など湿度の高い日、また、屋内でも熱中症の危険性があります。暑さを避け、こまめに水分や塩分などミネラル補給をして熱中症予防、脱水症状の防止に努めましょう！

問 環境共創課 環境保全係 ☎724-7159



高校生までのお子様に3,000円分の「なとりコイン」をお届けします!!



食料品等の高騰が続く中、特に影響を受ける子育て世帯への支援として、基準日(令和8年5月1日)時点で市内に居住する高校生までの子ども1人につき、3,000円分の「なとりコイン」を配布します。

対象者の方には6月中旬より順次、「なとりコイン」の二次元コードが印刷された紙カードをお送りします。カードに記載の二次元コードを読み取ることでスマートフォンなどにチャージすることも可能です。

今回お届けする「なとりコイン」の使用期間は8月31日までです。期間内の利用にご協力ください。

本事業の概要はこちら⇒



利用可能店舗はこちら⇒



問 政策企画課 政策係 ☎724-7144



最新年度の所得・(非)課税証明書はコンビニ交付が便利!

令和8年度の所得・(非)課税証明書は、6月11日(木)からコンビニなどのマルチコピー機で発行ができるようになります。窓口交付より100円お得な200円です。例年6月は窓口が大変混み合いますので、便利でお得なコンビニ交付サービスをぜひご利用ください。

(※3月17日以降に確定申告を行った方は、証明書の発行が遅れる場合があります。)

【利用できる人】

- 下記の要件を全て満たす方がご利用いただけます。
 - ・ 取得日現在、名取市に住民登録があり、利用者証明用電子証明書が格納されたマイナンバーカードを所有していること(※支援措置を受けている方はご利用いただけません)
 - ・ 令和8年度に名取市で市・県民税の(非)課税の決定がされていること

【サービスが利用できる店舗】

- セブン-イレブン ● ローソン ● ミニストップ
 - ファミリーマート ● イオンリテール(※一部の店舗) など
- ※証明書が発行できるマルチコピー機設置店舗に限る

【サービス提供時間】

6:30~23:00(※土日祝日を含み、メンテナンス時を除く)

【コンビニ交付サービスの運用停止について】

証明書の年度更新作業のため、6月8日(月)~10日(水)の3日間、「所得・(非)課税証明書」のコンビニ交付サービスを停止します。

6月11日(木)午前6時30分より、コンビニ交付サービスで取得可能な「所得・(非)課税証明書」が令和8年度(令和7年分)となります。

他年度の証明書が必要な方は、税務課での申請手続きが必要です。



問 税務課 市民税係 ☎724-7114



財政のお知らせ

市の財政がどのように運営されて、どのような状況にあるのかを市民の皆さんに広く知っていただくため、6カ月ごとに作成して公表しています。

今回は、令和7年度予算の3月31日現在の執行状況についてお知らせします。

●令和7年度一般会計の予算執行状況

〔歳入〕

区 分	予算現額	収入済額	収入率
市 税	134億3,919万円	134億4,695万円	100.1%
地方譲与税	2億9,990万円	3億1,698万円	105.7%
地方交付税	42億2,860万円	42億2,860万円	100.0%
国庫支出金	87億450万円	66億1,533万円	76.0%
県 支 出 金	28億9,326万円	25億9,987万円	89.9%
繰 入 金	15億5,096万円	7億8,194万円	50.4%
市 債	39億2,930万円	5億8,660万円	14.9%
そ の 他	56億7,479万円	50億5,464万円	89.1%
計	407億2,050万円	336億3,091万円	82.6%

〔歳出〕

区 分	予算現額	支出済額	執行率
総 務 費	44億5,048万円	31億7,089万円	71.2%
民 生 費	154億356万円	132億7,011万円	86.1%
衛 生 費	29億1,445万円	24億4,458万円	83.9%
農林水産業費	5億7,652万円	4億3,991万円	76.3%
土 木 費	52億8,335万円	23億2,031万円	43.9%
教 育 費	56億8,661万円	48億779万円	84.5%
公 債 費	26億6,931万円	26億6,930万円	100.0%
そ の 他	37億3,622万円	27億797万円	72.5%
計	407億2,050万円	318億3,086万円	78.2%

※収入済額、支出済額が少ないものがありますが、5月31日まで経理が行われるものもあるためです。

●市債の現在高

一 般 会 計	286億2,492万円
下 水 道 事 業 会 計	96億550万円
宅地造成事業特別会計	9,447万円
総 額	383億2,489万円

●市有財産の現在高

土 地	5,827,057㎡
う ち 山 林	337,979㎡
建 物	268,401㎡
有 価 証 券	1,025万円
出 資 に よ る 権 利	1億4,397万円
債 権	2億3,280万円
基 金	157億2,792万円

詳しくは市ホームページをご覧ください。



●令和7年度特別会計の予算執行状況

区 分	予算現額	収入済額	支出済額
国民健康保険	68億1,764万円	61億4,706万円	62億1,581万円
土地取得	4億604万円	6万円	0万円
休日夜間急患センター	1億8,847万円	8,130万円	1億8,544万円
介護保険	67億7,729万円	56億5,754万円	58億994万円
後期高齢者医療	10億7,455万円	10億2,577万円	9億7,797万円
被災市街地復興土地 地区画整理事業	19万円	19万円	19万円
宅地造成事業	20億9,850万円	19億8,726万円	13億7,053万円

●令和7年度水道事業会計の予算執行状況

区 分	収支の別	予算額	執行額
収益的収入および支出	収 入	27億4,952万円	27億7,222万円
	支 出	22億3,879万円	21億4,971万円
資本的収入および支出	収 入	1億3,207万円	5,445万円
	支 出	10億3,973万円	8億5,494万円

●令和7年度下水道事業会計の予算執行状況

区 分	収支の別	予算額	執行額
収益的収入および支出	収 入	26億1,301万円	25億6,321万円
	支 出	25億7,101万円	25億2,582万円
資本的収入および支出	収 入	23億2,607万円	11億2,870万円
	支 出	34億765万円	21億64万円

問 財政課 財政係 ☎724-7155



6月1日～6月7日は 水道週間です!

毎年6月1日から6月7日までの一週間は『水道週間』です。この期間は、皆さんに水道についての理解と関心を深めていただくために設けられており、今年度のスローガンは「たいせつな 水道守ろう 未来へと」です。

日本では蛇口をひねれば使うことができる、暮らしに身近なものです。水資源は世界的に見ると非常に貴重なものとなっています。この水道週間に、水道の大切さについて改めて考えてみませんか?



【第68回水道週間】ポスター
出典：(公社)日本水道協会



水道の水はどこからくるの?

水道の水源は、河川、ダム、地下水の3つに分けられます。市では、増田川上流の「樽水ダム(自己水源)」、仙台市の「釜房ダム」、県の「七ヶ宿ダム」の3か所の水源から、バランス良く水道水を供給しています。

ダムは、河川の流水を貯めており、主な役割として「水資源の確保」、「洪水調節」、「発電」、「河川環境の保全」があります。

水源が複数あることで、地震による断水や、濁水で水が不足した際に、他のダムから水の供給を受けることができます。利点があります。

どの水源の水も、水質基準に基づき厳しい水質検査を行っています。安心してご利用ください。



浄水場へ行ってみよう!

高館浄水場では、水道週間期間中に、どなたでも参加することができ、見学会を開催します。例年市内の小学校の校外学習としても施設見学を行っています。参加された方々からは、「ダムの水をきれいにして飲み水を作る過程が良く分かった」、「金魚が動いていてびっくりした」、「24時間休まず働いてくれてありがとう」などの感想をいただいております。この機会に、ぜひ、お気軽にご参加ください。

見学会を希望される方は、事前
に高館浄水場にお申し込みください。

見学会開催日 6月1日(月)

から7日(日)まで

時間 ①午前10時～

②午後2時～(1日2回)

※内容は①、②とも同じ

所要時間 約1時間程度

参加費 無料

申込先 高館浄水場

☎382-2825

災害に備えて

ご家庭で、水の備蓄をしますか?地震、台風、大規模火災など、災害は突然やってきます。だからこそ日頃からの備えが必要です。

備蓄の目安としては、一人につき1日3リットル、それを3日分備えておくことが望ましいといわれています。

市販されている保存用飲料水を購入しておくことも重要ですが、水道水を汲んで備蓄しておく方法もあります。水道水は保存用飲料水とは異なり、定期的な汲み替えを行う必要があります。常温で3日、冷蔵庫で1週間程度は保存できます。汲み替えの際は洗濯やトイレ、庭の水撒きなどに有効に使えます。

私たち水道事業所でも、災害に備え、水道管の耐震化や古い水道管の更新などに日々取り組んでいます。これからも皆さんに、安心安全な水道水を提供できるように努めていきます。

毎月の検針にご協力を願います

ご自宅の水道メーターがどこにあるかご存知でしょうか。各世帯で異なりますが、戸建て住宅では庭などにある四角い地下ボックス（メーターボックス）内、集合住宅では壁や玄関横のパイプスペース内に設置されています。

水道メーターは使用した水量を測る装置で、その指針を検針して毎月の水道料金が決められています。正しい検針と、検針員の安全のために、メーター周辺をいつも検針しやすい状態にしてください。また、次のようなご協力をお願いします。

○メーターボックスの上に物を置いたり、土砂で埋もれないようにしてください。

○メーターボックス周辺の草木の除草や剪(せん)定を行ってください。また、内部の掃除も定期的に行うようにしてください。

○宅地内への出入り口やメーターボックス付近に犬などのペットが近づかないようにしてください。

メーターボックスはお客様の所

有物になります。ふたなどが壊れた場合は、お客様の自己負担で修理していただくこととなります。

市内全域に、順次電子式スマート水道メーターを設置しています。検針等について何かお気づきの点があれば、水道事業所までご連絡ください。

漏水していませんか？

宅内の漏水を水道メーターで調べることができます。漏水していると、知らない間に使用水量が増え、水道料金が高くなってしまいます。漏水の早期発見のため、定期的に確認するようにしましょう。

【漏水確認の方法】

- ① 宅内の蛇口を全て閉めた状態にします。
 - ② 水道メーターのパイロットが回転(電子式は点滅)しているか確認します。
 - ③ パイロットが少しでも回転している場合、漏水の疑いがあります。
- 漏水が分かった場合、早めに修繕を行うようにしましょう。
- 宅内の蛇口や水道管、貯水槽の

修繕はお客様の自己負担になりますので、「ご」承ください。

また、修繕を行う際は、名取市指定給水装置工事業者へ依頼するようにしましょう。「水道修繕当番工事店」は広報なとりや市ホームページに掲載されています。

水道メーターの例



水道料金のお支払いについて

水道料金は下水道使用料と一緒にお支払いしていただいています。

お支払いは、便利で確実な「口座振替」をご利用ください。口座振替の申し込みは、水道事業所の窓口または市内の金融機関窓口にて備えられている依頼書の提出か、Web口座振替受付サービスをご利用ください。

口座振替がご利用いただける金融機関は、次のとおりです。

- 七十七銀行
- 東邦銀行
- 仙台銀行
- 宮城第一信用金庫
- 仙南信用金庫
- 仙台農業協同組合
- ゆうちよ銀行

※都市銀行の取り扱いはありません。

また、「納付書払い」の場合、納付書はコンビニエンスストアでもお支払いいただけます。

スマホ決済アプリ「PayPay(ペイペイ)」、 「PayPay(ペイペイ)」を使えば、いつでもどこでも簡単に水道料金等の納付が可能です。ご利用方法など、詳しくは市ホームページをご覧ください。

■問い合わせ■

- 水道事業所(市役所2階)
 - ・水道総務係 ☎724-7136
 - ・料金係 ☎724-7137
 - ・給配水係 ☎724-7138
 - ・建設係 ☎724-7139
- 高館浄水場 ☎382-2825
- 名取市ホームページ <https://www.city.natori.miyagi.jp/>
- 名取市水道事業所X @natori_suidou



高齢者の 補聴器の購入費用の一部を助成します



加齢により聴力が落ちると、人との交流が減り、認知症などのリスクが高まると言われています。市では、いつまでも自分らしく社会参加を続けていただけるよう、補聴器の購入費用の一部を助成しています。

補聴器の購入前に申請が必要となりますので、詳しくは市ホームページをご覧ください。下記担当までお問い合わせください。

<助成対象者>

次の要件すべてを満たす人

- ・市内に住所を有し、現に居住する満65歳以上の人
- ・身体障がい者手帳(聴覚障害)の交付を受けていない人
- ・平均聴力レベルが一耳40デシベル以上で、耳鼻咽喉科の医師から補聴器の使用が必要と認められた人(医師の意見書の提出が必要です。)
- ・助成対象者が属する世帯員全員に市税の滞納がない人
- ・過去にこの事業の助成を受けたことがない人



市ホームページ

<助成内容>

管理医療機器として認定された補聴器本体の購入費用のうち、20,000円を上限として助成

<受付期間>

令和8年4月1日から令和9年1月29日まで

問 介護長寿課 長寿健康係 ☎724-7111



名取市図書館で 来館者200万人達成セレモニー開催

4月11日、増田西小学校2年生の日向海翔^{かいと}くんとお母さんを記念すべき200万人目に迎え、セレモニーを開催しました。

平成30年12月19日に名取駅前に開館してから約7年4か月、市民の皆様と共に歩み続け大きな節目を迎えました。これからも多くの皆様のご利用をお待ちしております。



【新登場】イオンモール名取の「未来屋書店」で 図書館の予約本などが受け取れます！

6月21日(日)正午より、イオンモール名取の「未来屋書店」にて、図書館の予約本などが受け取れる新サービスがスタートします。通勤・通学やお買い物に合わせて、ぜひご利用ください。

◎サービスのポイント

- ・杜せきのした駅直結のイオンモール名取内なので、仕事帰りやお買い物ついでに立ち寄れます。
- ・予約本などの受取だけでなく、返却も未来屋書店カウンターで承ります(10:00~21:00)。
- ・予約本などの受取期間は、受取連絡の日から1週間以内となります。

◎ご利用の流れ

1. 予約する：図書館の窓口又はWeb予約で、受取場所を「未来屋書店」に指定。
2. 来店する：受取連絡がきたら、未来屋書店のカウンターへ来店。
3. 本人確認：利用者カードまたはスマホでマイページ画面を提示し、予約本などを受け取る。

※ますます便利になる図書館。この機会にぜひ利用者登録をおすすめします♪



問 図書館 ☎382-5437

子育て支援センター・子育てひろば

名取市子育て応援
サイトeなとりっこ



市内7か所の子育て支援事業実施施設では、0歳から就学前までの子育て中の親子がゆったりと楽しく遊べる子育てサロン・子育てひろばを開設しています。子育て支援担当スタッフが常駐していますので、様々なイベントや子育て相談なども行っています。是非遊びに来てください。



①高館あおぞら保育園
問 ☎381-2031(10:00~16:00)

子育てサロン「りんご組」
日 平日の10:00~12:00/14:30~16:00

離乳食試食会

日 6月25日(木)10:30~11:30
申 6月1日(月)~ 定 6組
対 離乳食期のお子さんと保護者の方
保育園で提供している離乳食を食べることができます。



②下増田児童センター
問 ☎070-6953-7424(9:00~17:00)

子育てサロン「ぴよぴよハウス in しもますだ」
日 平日の9:00~17:00

「おしゃべりSalon de 児童館」

日 6月18日(木)10:00~12:00
申 無料(申込なし)
対 児童館職員とお話したい大人
お茶を片手に、職員と気軽におしゃべりしませんか。



③本郷小規模保育所
問 ☎080-9637-8084(9:00~17:00)

子育てひろば「きらら」
日 月~土曜日 9:00~12:00/14:30~17:00
休 第1, 2, 3火曜日 午前

きららタイム 「押し花アート※」

日 6月24日(水)10:30~11:30
申 6月15日(月) 定 8組
対 未就学児親子
押し花を使って素敵な作品を作しましょう♪



④増田児童センター
問 ☎381-1305(9:00~17:00)

子育てひろば「ぴよぴよハウス in ますだ」
日 平日の9:00~17:00

赤ちゃんの広場「ベビーヨガ」

日 6月5日(金)10:30~11:30
申 5月20日(水)10:00~ 定 10組
対 生後4か月~2歳未満の親子
親子でベビーヨガを楽しみます。



⑤那智が丘児童センター
問 ☎070-5019-3801(9:00~17:00)

子育てひろば「ぷいぷいハウス」
日 平日の9:00~17:00

『おしゃべりカフェ』

日 6月17日(水)10:30~11:15
申 6月3日(水)10:00~ 定 10組程度
対 未就学児親子 参加費: 300円
ルイボスティを飲みながらおしゃべりしましょう。



⑥名取市子育て支援拠点施設 cocolll
問 ☎281-8172(10:00~17:00)

日 10:00~17:00
休 水曜日、祝日の翌日(土・日・祝日は開館)
場 イオンモール名取 3階

『助産師サロンぽかぽか』

日 6月25日(木)10:30~11:30
申 6月11日(木)10:00~ 定 5組
対 2カ月~5カ月までの親子 講師: 根本靖子さん
助産師さんをお話を楽しみましょう!



⑦愛島児童センター
問 ☎382-1213(9:30~16:30)

子育てひろば「ばんぷーん」
日 平日の9:30~16:30

のこのこタイム「リトミック・リズムあそび」

日 6月24日(水)10:30~11:30
申 6月17日(水)9:00~
対 0歳~未就学児のお子さんと保護者
リズムに合わせて、たのしく体を動かしましょう♪

*初めて利用する際は電話でご確認ください。
*各施設で子育て相談を行っています。
*普段と異なる体調の際は感染予防の観点から利用をご遠慮ください。

*イベントの詳細は、各施設にお問い合わせください。
*予告なく日程が変更、または中止となる場合がありますので、予めご了承ください。

日…日時 場…場所 申…申込み 料…料金 対…対象 定…定員 持…持ち物 休…休館日 問…問い合わせ

児童センターの長期休業(夏休み)利用受入れについて

夏休み期間中、登録児童以外で就労等により保護者が家庭にいない小学生を対象に児童センターで児童の受入れを行います。利用したい場合は、各児童センターに必要書類を揃え、申込期間内に申し込みをしてください。

利用時間 8:00～18:00まで

配布・申込 6月1日(月)～26日(金) (土・日・祝日除く)

利用料 3000円

9:00(高館11:00)～17:30

必要書類 ①申請書

②就労証明書

※新規または就労に変更があったかたのみ

問い合わせ/配布/申込先

増田児童センター ☎382-4567

下増田児童センター ☎382-1345

名取が丘児童センター ☎382-1256

愛島児童センター ☎382-1213

館腰児童センター ☎383-9170

閑上児童センター ☎385-2707

相互台児童センター ☎386-5023

増田西児童センター ☎384-6791

ゆりが丘児童センター ☎386-5298

高館放課後児童クラブ ☎382-1010

那智が丘児童センター ☎386-2051

☎ こども支援課 ☎724-7118

名取市子育て支援施設連携事業

ファミリーフェスティバル

名取市内の児童センターと子育て支援施設が、みんなでつくる楽しい一日！体を思いっきり動かせるアスレチック、掘り出し物が見つかるおさがり市、親子の笑顔が輝くふれあい遊びなど、魅力的なコーナーが盛りだくさん！乳幼児のお子さんと一緒に、色々な遊びを体験しませんか？お子さんと一緒に、ぜひ遊びにいらしてください。

開催日時 6月11日(木) 10:30～12:00

場所 タイハクホール名取(名取市文化会館)

3階(小ホール・ホワイエ・演劇練習室)、2階 展示ギャラリー、1階 和室

対象 未就学児とその保護者

*おさがり市へご参加の方はエコバッグ等をご持参ください。

☎ 増田児童センター 子育て支援 ☎381-1305

離乳食セミナー 参加者募集

離乳食をどのように進めると良いのか、お子さんの発育と合わせて一緒に考えてみませんか。

日時 7月28日(火) 9:30～11:30(受付9:15～9:30)

場所 保健センター

対象 生後10か月前後のお子さんとその保護者(令和7年9月・10月生まれ)

内容 ●身長・体重測定 ●栄養・歯科講話
●離乳食の試食 ●グループ相談

募集人数 先着20組

応募方法 6月1日(月)から6月30日(火)までに、右記の二次元コードからお申込みください。定員になり次第締め切ります。

持ち物 母子健康手帳、バスタオル、子ども用エプロン(参加費は無料です)



申込み
二次元コード

☎ 保健センター ☎382-2456



さわやか健康



お子さんの健康診査など

問 保健センター ☎382-2456 **場** 保健センター ※駐車場は市民体育館1レーン(砂利側)をご利用ください。

- お子さんやご家族に風邪症状などがある場合は受診を控えていただき、次の日程をご案内しますので、ご連絡ください。
- 保健センター内への入場は受付時間からとなります。受付時間前にお越しになった人は車などでお待ちください。受付時間より開場および番号札配付します。



↑
母子手帳アプリ
母子モ

3か月児健康診査★

対 令和8年2月生
日 6月16日(火)・18日(木)

1歳8か月児健康診査★

対 令和6年10月生
日 6月4日(木)

2歳6か月児歯科健康診査★

対 令和5年12月生
日 6月24日(水)

★詳細は個別通知いたします。

3歳6か月児健康診査★

対 令和4年12月生
日 6月3日(水)・6月10日(水)
対 令和5年1月生
日 6月10日(水)・7月1日(水)

5歳児健康診査★

対 令和3年4月19～29日生
日 6月9日(火)
対 令和3年4月30日～5月16日生
日 6月23日(火)

7か月児健康相談

対 令和7年11月生 日 6月17日(水) ● 13:00～13:15 1日～14日生まれ ● 14:15～14:30 15日以降生まれ	対 令和7年12月生 日 7月15日(水) ● 13:00～13:15 1日～14日生まれ ● 14:15～14:30 15日以降生まれ
---	---

受付時間を生年月日で分けています。

持 母子健康手帳、バスタオル ※個別通知はいたしません。



休日夜間急患センター

- 土曜日の午後および日曜・祝日に急患の診療を行います。診療科目：内科(土・日・祝日)、外科・小児科(日・祝日)

問 下余田字鹿島74-3 ☎384-0001



ナトぼたに
急患センターの
アイコンが
増えました



iPhoneの方



Androidの方



ナトぼた
ダウンロード
二次元コード



休日歯科当番医

7日(日)	鳥羽歯科医院(岩沼市)	☎0223-23-5005
	福澤歯科医院	☎386-3611
14日(日)	岩沼ふたき歯科(岩沼市)	☎0223-23-1127
21日(日)	大友歯科医院(岩沼市)	☎0223-24-3151
	那智が丘歯科医院	☎386-5989
28日(日)	紺野歯科クリニック(巨理町)	☎0223-32-0677



献血にご協力を(6月実施分)

日 日程は市ホームページに掲載いたします。

問 保健センター ☎382-2456

健康のしおり

No.604

歯を守る力を底上げしてくれるフッ素塗布

名取えびな歯科 海老名 顕仁

「フッ素は虫歯予防に良い」と聞いたことはあっても、その働きは子どもにしか効果がないと思っている方も多いのではないのでしょうか。フッ素は歯を守る力を高める成分で、子どもから大人まで幅広い世代の虫歯予防に役立ちます。

歯の表面は、エナメル質と呼ばれる非常に硬い組織で覆われていますが、酸に弱いという欠点があります。そこでフッ素が非常に有効です。

フッ素には主に三つの働きがあります。

まず、歯の表面のエナメル質を強化し、「フルオロオパタイト」と呼ばれる酸に溶けにくい状態にします。これにより酸への耐性が高まり、虫歯の進行を抑制します。

次に、初期の虫歯で溶け出したミネラルを補い、歯の修復(再石灰化)を促します。初期の虫歯であ

れば修復する場合があります。

さらに、ミュータンス菌(虫歯菌)の活動を抑え、酸の産生を減らす効果もあります。

これらの働きを生かすには、毎日の歯みがきと歯科医院でのケアを組み合わせることが大切です。毎日の適切なブラッシングは、むし歯予防にも歯周病予防にも非常に効果的です。

また、市販品より高い濃度(およそ6倍)のフッ素塗布剤は歯科医院でのみ取り扱われ、歯石やバイオフィルム(汚れ)を専門的に除去したうえで塗布することで効果をしっかり発揮します。

正しく使用すれば、フッ素は安全に効果的に虫歯を予防できます。

日々のセルフケアと専門的なケアを取り入れ、健康な歯を長く守りましょう。

早期発見、早期治療！

気になる症状がある場合は、そのまま放っておかず、歯科医院に相談してみましょう。また、日頃から定期検診を受け、早めに治療を開始することが健康なお口を保つために大切です。

歯周病検診を実施します

実施期間 6月1日(月)～11月30日(月)

場 所 岩沼歯科医師会(名取市、岩沼市、亘理町、山元町)指定の歯科医院

対 象 20歳・30歳・40歳・50歳・60歳・70歳(年齢基準日 令和9年4月1日)

*対象者全員に事前にお知らせを送付しています。

通知が届かない場合は、保健センターにご連絡ください。

内 容 問診、歯周病検診、歯科保健指導

検 診 料 500円 *生活保護受給者は無料(受給証をお持ちください)

持 ち 物 受診票、検診料、ご加入の健康保険の資格がわかるもの(マイナ保険証または資格確認書)

最近、口臭や歯ぐきの腫れ、出血はありませんか？それらは歯周病のサインかもしれません。歯周病は若い世代から発症します。歯周病を予防するには日頃の歯磨きと、かかりつけ歯科医での定期受診が大切です。令和7年度の市の歯周病検診受診者のうち、30歳過ぎの方の半数以上が歯周病にかかっている状態です。歯周病は沈黙の病気と呼ばれ、症状がないままに進行します。検診で自分の口腔内をチェックしてみませんか。

市内障がい児・者歯科診療相談窓口について

市では誰もが歯と口腔の健康に取り組みやすい環境づくりを進めるため、障がいがある人が相談できる歯科医療機関一覧を作成しました。

なお、状況により治療が受けられない場合がございますので、事前に歯科医院にご相談下さい。



歯科医療機関一覧

名取市高齢者歯科訪問診療について

市では、健康増進を図るため、名取市に住所を有する65歳以上で寝たきり等、通院困難な方(在宅の方)へ高齢者歯科訪問診療を実施しています。歯科医師がご自宅まで伺いますので、寝たきりでも大丈夫です。まずはご一報ください。



高齢者歯科訪問診療

問 保健センター ☎382-2456

6月4日(木)～10日(水)は

「**歯と口の健康週間**」です



噛むことは、全身の健康につながっています。
よく噛んで食事をしていますか？

よく噛むことで得られる効果

「ひみこのはがいでーぜ（卑弥呼の歯がいでーぜ）」【出展：日本咀嚼学会】

よく噛んで食べることの効用をわかりやすく表現した標語です。

「ひ」肥満の防止：満腹中枢が刺激され、食べすぎを防ぎます

「み」味覚の発達：食べ物本来の味がわかるようになり、味覚が発達します

「こ」言葉の発音：顔の筋肉が鍛えられ言葉の発音も明瞭になり、表情も豊かになります

「の」脳の活性化：脳の血流が増え、記憶力や学習能力が向上します

「は」歯の病気を防ぐ：噛むことで唾液の分泌が促進され口腔内を清潔に保ち、むし歯や歯周病を予防します

「が」がんの予防：噛むことにより促される唾液の酵素が発がん物質の働きを抑えます

「い」胃腸の働きを促進：消化を助け、胃腸の負担を軽減します

「ぜ」全身の体力向上：しっかり噛むことで全身に力が入り、体力や運動能力向上につながります



噛む力が衰える原因

●むし歯や歯周病

むし歯が痛くて噛めなかったり、歯周病が悪化して歯がグラグラしていると、思うように噛めず、自然と噛む力が弱まってしまいます。また、歯を失ったまま放置していると、噛み合わせのバランスが崩れ、さらに噛めなくなるという悪循環に陥ります。

●かぶせ物や入れ歯の不具合

噛み合わせの悪化など、違和感があるのに無理に使い続けると、他の健康な歯に負担がかかっている場合があります。歯の喪失や顎関節へ悪影響を招く可能性があります。

噛む回数を増やすポイント

- 一口30回(右で10回左で10回、両方で10回)噛んで食べる
- 一口食べたら、箸を置く
- 水分で流し込まない
- 噛み応えのある食品を選ぶ



定期予防接種 再接種費用助成

対象者 次のすべてに該当する人

- 再接種を受ける日において市内に住所を有する人
- 骨髄移植などにより、過去に接種した定期予防接種の効果が期待できないと医師に判断され、再接種した人

助成金額 定期予防接種の再接種にかかった費用(上限あり)

※定期予防接種とは、法に基づき市町村が実施している予防接種(麻しん、風しんなど)

申請期限 再接種した日から1年以内

申請場所 保健センター(平日 9:00~16:30)

必要書類

- ①名取市定期予防接種再接種費用助成金交付申請書
※保健センターおよび市ホームページにあります。
- ②再接種が必要と医師が判断したことを証明する書類
- ③骨髄移植などを受ける以前の定期予防接種歴が確認できるもの(母子健康手帳の写しなど)
- ④再接種歴が確認できる書類
(領収書と医療費明細書の写し)
- ⑤助成金振込先口座の通帳

医療用ウィッグ(かつら)・乳房補正具購入費助成

がん治療を受けている人の療養生活支援の一部として医療用ウィッグ(かつら)及び乳房補正具の本体購入費の一部費用を助成します。

対象者 次のすべてに該当する人

- 名取市に住所を有し、過去に同一区分の補正具の助成を受けたことがない人
- がん治療を受けている人

区分と助成金の額

- ①医療用ウィッグ……30,000円
- ②乳房補正具(右側)…20,000円
- ③乳房補正具(左側)…20,000円

※金額は助成限度額。区分ごとに1回限りの助成となります。

申請期限 医療用ウィッグ・乳房補正具を購入した日から1年以内

申請場所 保健センター(平日 9:00~16:30)

必要書類

- ①名取市医療用ウィッグ・乳房補正具購入費助成金交付申請書 ※保健センターおよび市ホームページにあります。
- ②がん治療を受けていることを証明する書類
(入院診療計画書、治療受診証明書、治療方針計画書など)
- ③医療用ウィッグおよび乳房補正具本体の購入価格がわかる領収書
- ④助成金振込先口座の通帳

車いす利用者の結核・肺がん検診を実施します

- 対象者**
- ①40歳以上(令和9年4月1日現在の年齢)
 - ②X線撮影時に自立または座位の姿勢を保てる人
 - ③移動や着替えの補助者が同伴可能な人
※ただし、身体の状態、技師や撮影スタッフの判断により撮影できない場合があります。
※施設に入所している人は対象外です。

日時 7月30日(木)8:00~8:15(受付時間)

場所 市民体育館(名取市増田字柳田250)

検査料 無料

申込 **予約が必要です。**

6月1日(月)から6月30日(火)までにお電話でお申込みください。

申込者には、検診日が近付きましたらハガキでご連絡します。

骨髄バンクドナー費用助成

日本骨髄バンクが実施する骨髄バンク事業における通院などの医療費の一部費用を助成します。

対象者 次のすべてに該当する人

- 骨髄などの提供日から助成申請日まで名取市に住所を有する人
- 骨髄バンクにドナー登録し、骨髄などの提供を行った人(骨髄などの提供に係る最終同意を行った後に、提供者の自己都合以外の理由により提供中止となった人を含む)

助成金額 1日につき2万円 ※通院、入院または面談などに要した日数。7日間を上限とします。

申請期限 骨髄などの提供日または提供中止日から90日以内

申請場所 保健センター(平日 9:00~16:30)

必要書類

- ①名取市骨髄バンクドナー助成金交付申請書
※保健センターおよび市ホームページにあります。
- ②骨髄バンクが発行する骨髄などの提供の完了または中止を証明する書類の写し
- ③骨髄バンクが発行する骨髄などの提供に係る面談、通院または入院を行った日が記載されている書類の写し
- ④助成金振込先口座の通帳

申問 保健センター ☎382-2456

情報プラザ

市役所の代表番号は ☎ 384-2111



くらし・制度

6月は土砂災害防止月間です

土砂災害(がけ崩れ等)の多くは長雨や大雨が原因です。特に6月から9月は雨や台風の影響で発生しやすいため注意が必要です。

日頃から家族や地域で避難場所・経路を確認し、食料や懐中電灯、貴重品などをまとめた「非常持ち出し袋」を準備しておきましょう。

国土木道維持係

☎ 724-17128

名取市小規模修繕等契約希望者登録申請受付

市では、五十万円以下の簡易な小規模修繕等について、市内業者の受注機会を拡大するため、登録を受付けます。(※現在資格を有している方も、令和8年6月末で有効期限が切れますので、新たに申請が必要です。)

資格 市内に主たる事業所または住所がある方(競争入札参加資格承認簿に登録している業者は申請できません。)
有効期間 令和8年7月1日から令和10年6月30日まで
受付期間 6月8日(月)～6

問：問い合わせ
申：申し込み
✉：メール
HP：ホームページ

月19日(金) (ただし、土・日曜を除く)

受付方法 書類提出は、内容を説明できる方の「持参」とします。

*申請方法や申請書は、ホームページからダウンロードできます。

問 財政課契約係

☎ 724-17156



危険ブロック塀等除却助成事業

ブロック塀等の倒壊による通行人への被害防止のため、道路に面した高さ1m以上の危険なブロック塀の除却工費の一部を助成します。除却跡地に軽量の塀等を設置する場合は、設置工費の一部も助成します。

※補助金額は、工事金額や内容により変わります。詳細は問合せ下さい。

※補助金の申請手続きは着工前です。申請前に相談ください。

受付期間 7月1日(水)より12月25日(金)まで
問 都市計画課住宅係
☎ 724-17124

住宅の耐震化に関する助成事業

●市内の平成12年5月31日以前に着工された木造の戸建住宅の耐震診断を希望する場合、低額な自己負担で耐震診断を受けられます。

自己負担金 8,400円(床面積が200㎡を超えるものは別途費用加算)

●市の事業による耐震診断の結果、基準に満たないと診断された住宅の耐震改修を行う場合、その工事費用の一部を助成します。

補助金額 補助対象工事費の5分の4(115万円が限度)
※補助金の申請手続きは着工前です。申請前に相談ください。

受付期間 7月1日(水)より12月25日(金)まで
問 都市計画課住宅係
☎ 724-17124

市営住宅入居者(6月)募集について

募集案内書配布
6月1日(月)～

申込受付期間
6月1日(月)～12日(金)
募集戸数、入居基準、家賃など詳細については、募集案内書を確認ください。

※募集案内書の配布・受付・入居に関する問い合わせは、宮城県住宅供給公社 入居管理課へ。
※募集案内書は都市計画課窓口でも配布します。

問 宮城県住宅供給公社 入居管理課
☎ 224-0014

Jアラートの訓練を実施します

地震・津波や武力攻撃などの発生時に備え、全国瞬時警報システム(Jアラート)を用いた訓練を行います。当日は、防災行政無線、防災ラジオ、なとり防災メールなどから情報が伝達されます。

日時 6月3日(水)午前11時頃
問 防災安全課防災係
☎ 724-17166

防犯カメラの設置費用を補助します

安全で安心な地域の実現を目指し、防犯カメラの設置に係る経費の一部を補助します。
補助対象団体
町内会や防犯団体等の地域団体、商店会団体

防犯カメラ設置などの条件
次の要件を見たす防犯カメラが対象となります。

- ①街頭犯罪(不法投棄を除く)の発生の抑制を目的とするもの
- ②道路、公園等の公共空間を撮影するもの
- ③常時撮影が可能で、録画機能があり、特定の場所に5年間以上継続して設置

対象経費
①防犯カメラを構成する機器の購入および設置工事費

②防犯カメラの設置を示す看板の購入及び設置

補助率・補助限度額

補助対象経費の4分の3とし、1団体につき、60万円を上限 ※1団体何台でも構いません

事前申請受付期
4月1日(水)から6月30日(火)までの期間に申請してください。

申請期間内の提出が困難な方で、事前にお電話等で担当係までご相談ください。

申請 防災安全課交通防犯係
☎72417164

「特殊詐欺電話撃退装置等購入費補助金交付事業」への高上げ補助を実施します

宮城県警察において、特殊詐欺電話撃退装置等購入費の補助が6月1日(月)より開始されました。

撃退装置等の設置促進のため、宮城県警察の補助を受けた方に対して、高上げ補助を実施します。

補助対象者 宮城県警察の補助を受けた名取市民。

補助金額 購入費から宮城県警察等の補助金額を引いた額の2分の1。上限7,000円。

問 防災安全課交通防犯係
☎72417164

毎年6月23日～29日は「男女共同参画週間」です!

内閣府では、毎年6月23日から1週間を「男女共同参画週間」として、男女共同参画社会基本法の目的や基本理念について理解を深めることを目指しています。

誰もが、職場・学校・地域・家庭などで、個性と能力を発揮できる「男女共同参画社会」を実現するためには、行政だけでなく、市民の皆さん一人ひとりの取組が必要です。令和8年度のキャッチフレーズは「あなたらしさが、社会のチカラ」です。私たちのまわりのパートナーシップについて、この機会に考えてみませんか?

問 市民協働課
男女共同・市民生活係
☎72417146

名取市協働提案採択事業「名取の起業家応援事業」 「趣味を形に!女性の起業相談」 (無料・事前申込制)

「起業に興味はあるけれど何からスタートしたら良いか分からない」という女性を対象に、起業の「き」の字から丁寧にお伝えします。相談は無料です。

対象 市内在住もしくは通勤・通学されている方で、起業に興味がある女性(起業するしないは問わない)

● 起業してない女性

開催日時

- ① 6月23日(火)
 - ② 8月26日(水)
 - ③ 11月26日(木)
- 各日午前10時～午後3時(1人60分間で4枠)

場所 市役所1階 市民相談室
相談の事例
● 開業の仕方や手続き、集客

の方法、税金のことなど
お申込 6月5日(金)より受付開始。申込フォームからお申込みください。定員になり次第締め切ります。



問 NPO法人 女性起業相談室
STEPなとり
☎70717891

「人権擁護委員の日」 啓発展示のお知らせ

開催日時 6月1日(月)～6月14日(日)

開催場所 名取駅自由通路東側ケース

内容 人権に関する啓発展示

「毎年6月1日は「人権擁護委員の日」です」

人権擁護委員は、法務大臣の委嘱を受けて地域の皆さんの人権が尊重されるよう活動している民間の方々です。地域の身近な相談パートナーとして、人権擁護のための活動を積極的に行っていきます。

子ども・高齢者・体罰、DV、近隣・家族間の問題、児童・高齢者への虐待などの相談を無料で受け付けています。

人権相談は、毎月第2木曜日の午前10時から午後3時まで、市役所1階の市民相談室で実施しています。

問 市民協働課
男女共同・市民生活係
☎72417146

市民活動支援センターからのお知らせ

市民活動支援センターにおいて、次のイベント等が開催されます。詳細は、施設にお問い合わせください。

① 市民活動助成金専門相談会

日時 6月25日(木)午後
※先着順に希望枠受付

場所 市民活動支援センター

対象 市内で活動するNPOや市民活動団体などで、活動に関する各種助成金等の内容について知りたい方

定員 先着3団体(予約制)

相談料 無料

申込方法 6月11日(木)まで電話でお申込みください。

② 「なとセン」版哲学カフェ 「なとセン夜会」ヨルニカタル」

内容 社会課題等について、じっくり言葉を交わし、参加者同士で思考を深める会です。

日時 6月27日(土)午後7時～午後8時30分

場所 市民活動支援センター多目的室

対象 社会課題に関心のある方であれば、どなたでも参加可能です。

定員 8名(要予約)

参加費 無料

申込方法 6月26日(金)まで、二次元コードからお申込みください。



市民活動支援センター
(休館日は毎週火曜日)

☎38210829

✉npo@natori-npocenter.
or.jp

介護保険料の納付は期限内 にお願いします

65歳以上の人を対象に、令和8年度の「介護保険料納入通知書」を6月中旬に郵送します。通知書では、介護保険料の納付額や納付方法、納期などをお知らせします。納められた保険料は、介護保険を運営するための大切な財源になります。

「税制改正に伴う令和8年度の 保険料算定について」

令和7年度の税制改正により、給与所得控除の最低保障額が55万円から65万円に引き上げられました。

ただし、令和8年度の介護保険料においては、一定の給与収入(55万1千円以上190万円未満)の方について、この引き上げがなかったものとして算定する特例措置が設けられています。

このため、住民税が「非課税」となる方でも、介護保険料の所得段階では、令和7年度と同様に「課税」とみなす場合があります。

詳しくは市ホームページをご覧ください。

介護長寿課介護管理係
☎72417110

介護保険負担限度額認定 の更新時期です

介護保険施設やショートステイを利用する際の食費、居住費が軽減される「負担限度額認定証」の有効期限は7月31日です。引き続き利用する場合は更新申請が必要です。負担限度額認定証をお持ちの方は、更新のお知らせを6月下旬に郵送します。

対象者

次の①、②両方の要件を満たす方

- ① 被保険者本人、配偶者※、被保険者と同一世帯の方全員が住民税非課税であること
- ② 被保険者本人、配偶者※の預貯金等の額が、一定基準額以下であること

※別世帯の配偶者も含まれます。詳しくは市ホームページをご覧ください。



必要書類

- ① 介護保険負担限度額認定申請書
- ② 同意書
- ③ 認定を受ける本人と配偶者の資産が確認できるもの
通帳の写し(「金融機関名」「口座番号」「口座名義人」)
「直近2か月程度の履歴」を確認できるページ全て、預貯金以外の有価証券等がある場合は、内容がわかる書類

介護長寿課介護管理係
☎72417110

2026年度版医療・介護サービスマップの訂正事項について

名取市「医療・介護サービスマップ」の掲載内容に誤りがございました。お詫びして訂正いたします。

P17 掲載 No.26 ささき歯科 診療時間 正しい診療時間は以下の通りです。

月・火・水・金・土曜日：午前診療 9時00分～12時30分
午後診療 14時00分～18時00分
木・日曜日・祝日：休診

P17 掲載 No.24 名取えびな歯科 診療科目 正しい診療科目は以下の通りです。

保険診療全般(小歯含む)、インビザライン矯正、ワイヤー矯正、インプラント、ダイレクトボンディング、審美、セラミック矯正

※下線は保険診療外です。

P18 掲載 No.23 あおば関上歯科医院 地図上の位置 所在地の訂正はございません。

(誤)



(正)



介護長寿課 長寿健康係 ☎724-7111

国民年金の付加年金制度

国民年金の定額保険料に「月額400円」の付加保険料を上乗せして納めると、将来の老齢基礎年金に付加年金が加算されます。

受給できる付加年金額（年額）は、「200円×付加保険料を納付した月数」となり、2年以上受け取ると、納めた額以上の付加年金が受け取れます。

例 付加保険料を10年納めると…

納付額：400円×120月＝48,000円

受給額：200円×120月分＝24,000円／年

（※2年で48,000円。それ以降はプラスに。）

●納めることができる方

- ・国民年金第1号被保険者
- ・任意加入被保険者（65歳以上の方を除く）
（※国民年金基金に加入している人、国民年金保険料の免除を受けている人は、付加保険料を納めることはできません。）

●ご注意

- ・付加保険料の納付は、申出を受け付けした月の分から開始となります。
- ・付加年金額は定額で、物価変動による増減はありません。

※詳しくは、日本年金機構のホームページをご覧ください。

ホームページ



問 保険年金課 後期高齢者医療・年金係 ☎724-7105
仙台南年金事務所 ☎246-5111

消費生活
トピックス

悪質なレスキュー商法に注意！

近年、悪質なレスキュー商法によるトラブルが多発しています。トイレ修理や鍵の交換など、突然のトラブルに乗じた「レスキュー商法」の相談が多く寄せられています。「格安」をうたう広告には十分な注意が必要です。

相談事例

● トイレが詰まり「数百円～」という広告の業者に依頼。作業中に「他の修理も必要」と次々に加算され、最終的に50万円を超える請求を受けた。「今すぐ現金で払えば値引く」と言われ支払ったが、納得できない。

トラブルを防ぐアドバイス

- 広告の低価格をうのみにしない：「～円から」という表示は最低料金です。実際の修理費は高くなる可能性があるため心得ましょう。
- 急いで契約しない：不安をあおられたり、想定外の高額な作業を提案されたりした時は、一度断りましょう。
- 納得できない支払いは断る：その場で支払わず、後日納得した金額で支払う意思を伝えましょう。
- クーリング・オフができる場合も：広告額と請求額が大きく異なる場合などは、契約解除ができる可能性があります。

困ったときは、すぐに相談を！ 契約の経緯を整理し、早めに消費生活相談窓口へご相談ください。

おかしいな・困ったなと思ったら、ひとりで悩まず、ご相談ください。

問 消費者ホットライン ☎188 消費生活相談窓口 ☎724-7165



消費者教育推進大使
名取市マスコット
カーナくん

救急車が来るまでの応急手当(心肺蘇生法)について

市救急隊では毎年、急病もしくは交通事故等による外傷で心臓が停止した人約80名に、心肺蘇生法を実施しながら病院へ搬送しています。その中で、今まで通りの生活に戻れた人は毎年2名程度で、その人々には居合わせた人が心肺蘇生法を実施しています。そのほかの人々の中には、救急車が到着する約10分の間に心肺蘇生法等の応急手当が実施されていれば、今まで通りの生活に戻れたと思われる方もいます。

命が助かる可能性は1分ごとに約10%ずつ低くなっていきます。大切な命を救うため応急手当を身につけ、勇気を持って手を差し伸べて下さい。

市消防署では、短時間で応急手当を身につけられるコースから、指導する側の資格を取得できるコースまで、様々な救急講習会を実施しています。

詳細は二次元コードから市消防本部のホームページをご覧ください。

主な講習会の様子

普通救命講習Ⅰ



普通救命講習Ⅲ



ジュニア救命士講習



問 消防署 救急救助係 ☎382-3019(内線431)

NET119 緊急通報システムを導入しています

市消防本部では、聴覚や発語に障がいのある方のためにNET119緊急通報システムの運用をしています。NET119緊急通報システムの利用開始は市ホームページをご覧ください。

<https://www.city.natori.miyagi.jp/site/fdn119/5382.html>



問 消防本部警防課 通信指令係 ☎382-3019

シリーズ 名取市地域学校協働活動 ～地域コーディネーター委嘱状交付式～

4月10日、「地域学校協働活動に係る地域コーディネーター委嘱状交付式」が行われました。地域コーディネーターや学校の地域連携担当職員、公民館職員など、56名が参加しました。

今年度の名取市地域学校協働活動には新たに6名の地域コーディネーターが加わり、総勢36名で活動をスタートします。式では、教育委員会から地域コーディネーターの方々に委嘱状が交付されました。

その後、参加者は学校区ごとに分かれ、今年度の活動計画や事業内容について意見交換を行いました。

各協働本部では、地域学校協働活動に参加してくれるコーディネーターやボランティアを随時募集しています。地域の子どものために活動したい方、新しい生きがいや交友関係を作りたい方も大歓迎です。

地域学校協働活動に興味のある方、詳しくお話を聞いてみたいという方は生涯学習課までお気軽にご連絡ください。地域でのつながりを広げ、一緒に楽しく活動しましょう！



周りの仲間と協力しながら活動を続けています。今では、地域の子どものために活動することが自分の生きがいになっています！みなさんも一緒に活動しませんか？

地域コーディネーターの方の声

子どもと一緒に活動することでエネルギーをもらっています。また、ボランティアとして活動することで、知り合いの方が増えました！



ボランティアの方の声

名取市には15の協働本部があり、それぞれが地域ならではの特色ある活動を展開しています。

<昨年度の活動>



館腰協働本部「絵手紙教室」



名取が丘協働本部「わくわくファーム」



愛島協働本部「リース作り」



那智が丘協働本部「アート学習」



高館協働本部「七夕飾り作り」



ゆりが丘協働本部「ミシンボランティア」



閑上協働本部「閑上をしろう」



増田西協働本部「認知症サポーター養成講座」



相互台コラボ本部「環境美化プレート制作」



増田協働本部「古代米販売」



下増田協働本部「プール清掃」



みどり台中協働本部「ココロふれあい講座」



二中協働本部「仕事博覧会」

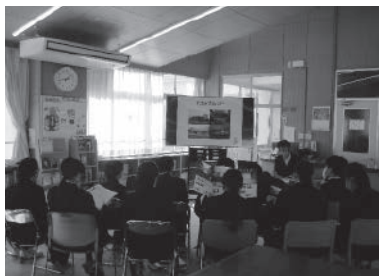

一中協働本部「キャリアセミナー」



増中協働本部「ゴーヤのグリーンカーテン作り」

問 生涯学習課 ☎724-7173

名取市の防災教育 ～震災を風化させない～

名取市立不二が丘小学校

本校では、年間2回の防災朝会を行っています。令和7年度の1回目は、令和7年5月21日に行いました。地震が起きた場合を想定して、そのときの身を守る態勢を確認し、実際にその姿勢をとりました。また、身を守る姿勢を校内ではどこで行えばよいかをクイズ形式で確認しました。楽しみながら、さらに安全な場所の理解を深めることができました。

本校は高台にあるので津波の心配はほぼありませんが、旅行等で海岸近くにいた場合を想定して、「津波フラッグ」の形状と意味を知らせました。2回目は、令和8年3月11日のみやぎ鎮魂の日に行いました。校長が「命の大切さ」「もし地震が起きたらどう行動するか」「周りの人を思いやることは命を守ることに繋がる」ことを全校児童に話し、東日本大震災から15年が経ちましたが、当時のことを風化させない思いを持たせました。



問 学校教育課 ☎724-7171

高校生までのお子さんに関する各種手続きのお知らせ

- 1 児童手当現況届の提出について
- 2 第3子以降小学校入学祝金の支給申請

下記の書類を5月末頃に発送します。必要書類とともに、6月30日(火)までにこども支援課へご提出ください。なお、第3子以降小学校入学祝金につきましては、小学校1年生のいる全世帯に書類を送付しておりますので、対象の方のみご提出ください。

送付書類

- 1 【児童手当】…児童手当現況届(対象の方のみ)
- 2 【小学校入学祝金】…小学校入学祝金支給申請書(対象：小学1年生の第3子以降のお子さんのいる世帯)

制度・手続き内容

1 児童手当現況届の対象者の変更および提出について

現況届とは

毎年6月1日の状況を把握し、6月分以降の手当を引き続き受ける要件を満たしているか、確認するための届けです。なお、現況を公簿等で確認できる方については提出を省略し、公簿等で確認することになっています。公簿等以外でも確認すべき方については「児童手当現況届」の提出が必要です。対象者については、5月末頃に案内を送付しますので期限内に提出をお願いします。提出がない場合は、6月分以降の手当が受けられなくなります。

令和3年度まで	令和4年度以降
全員提出	提出不要：公簿等で確認できる方 提出必要：公簿等以外でも確認すべき方 (対象者へ案内を送付)

提出期限 6月末日まで

所得逆転のとき

児童手当は父母のうち「生計を維持する程度の高いもの(所得が高い方)」が受給者となるのが原則です。そのため、受給者と配偶者の所得が恒常的に逆転している場合は、受給者切替の届出をお願いします。

2 第3子以降小学校入学祝金の支給申請について

少子化対策、子育て家庭などの経済的負担軽減を目的に、令和8年4月に小学校へ入学した第3子以降のお子さんの保護者に入学祝金を支給します。

支給対象者 以下の要件に該当する児童の保護者

①令和8年4月に小学1年生となった

②①の児童は第3子以降の子である

③①の児童と保護者が、基準日となる令和8年5月1日に市内に住所を有している

※保護者の一方が単身赴任で市外に居住している場合は、市内に住所を有し、その子を養育している保護者への支給となります。

※第3子以降の数え方

・父母に養育されていることが条件です。独立して生計を営んでいるおさんは、数えの対象外です。

・第1、2子の年齢、住所は問いません。

支給額 小学校に入学する第3子以降の子1人につき3万円

提出書類

● 小学校入学祝金支給申請書

● 申請者名義の通帳またはキャッシュカードの写し(口座を記入した人のみ必要)

● 対象の子から見た兄・姉の資格確認書、資格情報のお知らせ等の写し(兄・姉が平成20年4月1日以前にお生まれの場合のみ必要。)

※状況により、追加の書類をご案内する場合があります。あらかじめご了承ください。

支給時期

6月1日以降申請を受け付け、審査後に順次口座振込となります。

支給の可否は「支給決定(却下)通知書」により通知します。

問 こども支援課 家庭児童係 ☎724-7119

令和8年度 国民健康保険税の変更点のお知らせ

① 国民健康保険税の税率が変わります

将来的に持続可能で安定した国保事業の運営を行うために、国民健康保険税率を改正することとなりました。被保険者の皆様にはご負担をおかけすることになりますが、より一層の財政安定化に努めますので、税率改正にご理解をいただきますようお願いいたします。

② 国民健康保険税に「子ども・子育て支援金納付金課税額」が導入されます

深刻化する少子化対策に対応するために、社会全体で子育てを支援する仕組みである、「子ども・子育て支援金制度」が令和8年度から始まりました。

児童手当の拡充や妊婦のための支援給付などといった施策実行のための財源として、国が定めた全国一律の枠組みにより、国民健康保険税の医療給付費分・後期高齢者支援金等分・介護納付金分と併せて、「子ども・子育て支援納付金分」が課税されます。

【令和8年度国民健康保険税 税率・税額】

(年税額)

区 分		令和7年度(改正前)	令和8年度(改正後)	前年度比
基礎課税額 (医療給付費分) ※医療費などに 充てられます。	所得割額	7.5%	改正なし	—
	均等割額	26,600円	27,100円	500円
	平等割額	23,000円	24,100円	1,100円
後期高齢者 支援金等課税額 ※後期高齢者医療制度に 充てられます。	所得割額	3.0%	改正なし	—
	均等割額	10,500円	11,000円	500円
	平等割額	8,000円	9,000円	1,000円
介護納付金課税額 (40～64歳) ※高齢化社会を支える 介護費用に充てられます。	所得割額	2.5%	2.65%	0.15割↑
	均等割額	10,500円	11,500円	1,000円
	平等割額	7,000円	10,000円	3,000円
子ども・子育て 支援納付金課税額 ※子育て支援制度に 充てられます。	所得割額	令和8年度より 新規区分	0.3%	0.3割↑
	均等割額		1,081円	1,081円
	18歳以上被保険者 均等割		102円	102円
	平等割額		974円	974円

項目の説明

- 所得割額：(被保険者の前年の所得－43万円(基礎控除))×所得割率
- 均等割額：被保険者1人当たりの金額
- ※「子ども・子育て支援納付金課税額」については、18歳未満の被保険者の分はかかりません。
- 18歳以上被保険者均等割：18歳以上被保険者1人当たりの金額
- 平等割額：1世帯当たりの金額



税率改正について



子ども・子育て支援金
制度について

◎制度の概要や詳しい算定方法などは、市ホームページでご確認いただけます。

問 保険年金課 国民健康保険係

☎ 724-7104



募集・催し

文化会館展示ギャラリー活用事業 フラワーサークル美田園教室 作品展展

「お花とお茶しましょう」をテーマに、日頃のアレンジの成果を展示します。お花に囲まれた癒しのひと時をどうぞ。
日時 6月21日(日)午前9時～午後6時
場所 タイハクホール名取(名取市文化会館)2階展示ギャラリー

あなたの作品を展示しませんか 【文化会館展示ギャラリー活用事業】

対象 市民または市内に通勤・通学する個人、市内で文化芸術活動を行う団体
使用期間 10日間以内
使用料 無料

文化・スポーツ課文化振興係

☎72417175

いろいろなり 産直マーケット

市内で生産された農産物や水産加工品をもっと知って、食べて地産地消のきっかけづくりにする市役所内販売会を毎月第3水曜日に開催しています。
日時 6月17日(水)
午前10時～午後1時

問 農林水産課

☎72417186

6月イベント湯「ゆず皮湯」

6月は「ゆず皮湯」を実施します。冬に収穫した柚子の皮をじっくり乾燥させて使用します。柚子の香りや皮に含まれる成分には、血行促進や疲労回復、消炎、抗菌などの作用があるといわれています。

湿気の多いこの季節、爽やかな柚子の香りに包まれながら、季節の湯をぜひお楽しみください。
実施期間 6月20日(土)、21日(日)・夏至

問 サイクルススポーツセンター

☎38518027

仙台赤十字病院 令和8年度第1回市民セミナー を開催します

日時 6月13日(土)午前10時～11時
場所 名取駅コミュニティプラザ(JR名取駅1階コミュニティホール)

演題

「内視鏡ワールドへようこそ」

講師 仙台赤十字病院 消化器内科 副部長 大森 信弥 医師
参加費 無料
募集人員 40名

参加方法 申込不要
その他 車で来場される方は近隣の有料駐車場をご利用ください。

問 仙台赤十字病院広報室

☎24311111(代)
✉koho@sendai.jrc.or.jp

青少年健全育成「名取市民のつどい」を開催します!

市内で活動している子どもたちによるステージ発表(出演予定団体・仙台ノイエタンツ研究所名取教室、ゆりが丘剣友会及び名取少年少女剣士会、チエリース)、中学生による少年の主張発表、景品が当たるお楽しみ抽選会などを予定しています。どなたでもご参加いただけますので、ぜひお申し込みください!! (詳細プログラムについては、ホームページをご覧ください)

日時 6月20日(土)午後2時～午後4時(入場開始 午後1時45分)
※同日午後1時～午後1時45分は主催団体の総会を行います。

場所

タイハクホール名取(名取市文化会館)中ホール(タイハクホール名取南側駐車場をご利用ください)

入場料 無料(申込が必要)
申込期間 6月19日(金)まで
申込方法 「申込フォーム」(「電話」のいずれかでお申し込みください)。



問 青少年健全育成名取市民 会議事務局(生涯学習課生涯 学習・青少年係)

申込フォーム(24時間受付)
市ホームページ

☎72417173
(受付:平日午前9時～午後4時30分)

ホテル観察会参加者募集 大好評につき今年も 2回開催します!!

日時 1回目…6月19日(金)午後7時～午後9時
※小雨決行。荒天時は6月25日(木)に順延。
2回目…6月26日(金)午後7時～午後9時
※小雨決行。荒天時は7月2日(木)に順延。

集合場所 市民ホール(市役所1階)

観察場所 愛島笠島 川内沢川 ほか

対象 小学生以上で、市内に住または勤務、通学している人(小・中学生は、保護者同伴で申し込みください。)

定員 各日25名(先着順。定員になり次第締め切ります。どちらか1日の参加となります。)

持ち物 筆記用具、懐中電灯、雨具(小雨の場合)、歩きやすい靴、動きやすい服装
※必要に応じて飲み物を持参してください。

講師 菅野 美穂子 先生
小林 秀昭 先生

申込方法 6月1日(月)午前8時30分から受付を開始します。電話で希望日をお伝えの上、お申し込みください。

問 環境共創課環境保全係

☎72417159

「新宮市・名取市児童生徒交流会」参加者募集

姉妹都市・和歌山県新宮市との交流事業です。熊野三山の歴史について学んだり、新宮市の子ども達と野外体験をしてみたりしませんか？

日時 8月2日(日)～5日(水) 3泊4日(移動日含む)

場所 和歌山県新宮市ほか

※現地への移動は鉄道(新幹線・特急)となります。

対象 市内在住の小学校5年生～中学校3年生

※長距離移動や長期間の野外活動に自ら参加できる健康な人

定員 10人(うち小学生5人、中学生5人。定員を超えた場合は抽選)

費用 無料

応募方法 右記申込フォームもしくは、参加者氏名、郵便番号、住所、電話番号、学校名・学年、保護者氏名を記入し、電子メールから申し込んでください。

申込期限 6月10日(水)必着

※参加者には後日通知し、保護者対象の説明会を行います。



申込フォーム

問 なとりの魅力創生課 国際交流・広報係

☎724-7143 ✉voice@city.natori.miyagi.jp
申込フォームURL <https://logoform.jp/f/mZ43P>

令和8年度 まなびチャレンジグループ募集(自主企画講座)

「魅力ある講座」を企画・運営してみませんか？

講座を企画し開催するグループを募集します。この活動を知ってもらいたい！学んでもらいたい！そんな思いを、実現してみませんか？

講座実施にあたり、企画、運営するグループと市が委託契約をします
(1グループ5万円を上限に市が負担し、グループが委託事業を請け負います)。



生涯学習のマスコット
キャラクター
“マナビィ”

●**募集期間** 6月1日(月)～26日(金)必着

●**応募期間** 市内に在住、在勤、在学の2人以上のグループ

●**募集要項・応募用紙設置場所**

市役所1Fロビー、市内各公民館、図書館、タイハクホール名取(文化会館)、市民体育館、名取駅コミュニティプラザ、市民活動支援センター、イトーチェーンフーズガーデンゆりあげ食彩館、生涯学習課(法務局2階)

また、市ホームページからダウンロードもできます。

●**応募方法**

応募用紙(実施計画書)を記入のうえ、生涯学習課までご提出ください。(直接持参)

●**事前個別相談会**

6月18日(木)に企画実施に関する相談をお受けする事前相談会を開催します。

●**審査方法**

7月14日(火)に選考会を開催します。グループ代表の方にご出席いただき、計画内容や予算についてご説明いただきます。



市ホームページ

問 生涯学習課 生涯学習・青少年係 ☎724-7173

1泊2日

みちのく潮風トレイルを歩こう！ 岩手県自然体験会参加者募集！！



▲陸前高田市



▲大船渡市

活動内容 岩手県立野外活動センターに宿泊しながら、学校・学年の違う参加者と一緒に、三陸沿岸のみちのく潮風トレイルルートを歩くなど、豊かな自然に触れる活動を行います。

日時 7月24日(金) 8:00～7月25日(土) 17:00 1泊2日(移動日含む)

開催場所 岩手県陸前高田市、岩手県大船渡市
宿泊:岩手県立野外活動センター
(岩手県陸前高田市広田町字大久保124-1 TEL 0192-22-9800)
※現地へはバスで移動します。

対象 市内在住の小学5年生、6年生 **定員** 20名(申込多数の場合は抽選)

参加費 6,000円(宿泊・食事・施設利用料など含む)

持ち物 動きやすい服装・靴、帽子、雨具、タオル、飲み物、上靴、筆記用具、洗面用具など宿泊に必要と思われるもの、保険証のコピー、薬(酔い止め薬)など

応募方法 参加者氏名、郵便番号、住所、電話番号、学校名・学年、保護者氏名を入力し、右記の申込フォームよりお申し込みください。

申込期間 6月1日(月)～6月15日(月)



申込フォーム

事前学習会

日時 7月4日(土) 10:00～12:00

場所 名取トレイルセンター(名取市関上東3丁目12番地の1)

※事前学習会には保護者様もご出席ください。申込多数の場合は事前学習会・本番の両日に参加出来る方を優先します。詳しくは、環境共創課ホームページをご覧ください。

問 環境共創課 環境保全係 ☎724-7159

7月12日(日)多文化共生交流会を開催します！

ゲームやカフェタイムを通して、海外出身者や海外に興味がある仲間と楽しく交流したりしませんか？皆様のご参加お待ちしております！

日時 7月12日(日) 10:30～12:00(予定)

会場 増田公民館

内容 世界のカフェタイム、多言語ミッション&謎解きゲーム(予定)

対象 市内に在住もしくは市内に通学・通勤しているなど、名取市にゆかりのある方(海外出身者も含む)

定員 60名(先着順) **参加料** 無料

申込方法 申込フォームから申しただくか、参加者氏名・住所・電話番号・メールアドレス・国籍(出身国)・年齢を記入の上、電子メールのいずれかで申し込んでください。

申込期限 6月30日(火)必着 ※参加には必ず申し込みが必要です。



市ホームページ



申込フォーム

申問 なとりの魅力創生課 国際交流・広報係
☎724-7143 ✉voice@city.natori.miyagi.jp

動いて、知って、元気になろう！

元気チェック&アップ講座

参加者
大募集



みなさんご自身の握力をチェックしたことはありますか？
握力は、全身の筋肉の状態を知る大切な指標です。男性28kg、女性18kg以下はフレイル(体力や健康の衰えのこと)の可能性もあるかもしれません。そして、この握力をはじめ、身体の状態をしっかり把握することは、いつまでも元気に過ごすための第一歩です！

この講座では、フレイルに早く気づき、予防するために必要な運動や栄養、口腔ケア(お口の健康)、社会参加の重要性を学びます。体を動かして、楽しく健康をチェックしながら、これからもいきいきと過ごすためのヒントを一緒に学んでいきましょう！



▽▽▽昨年度の講座の様子▽▽▽

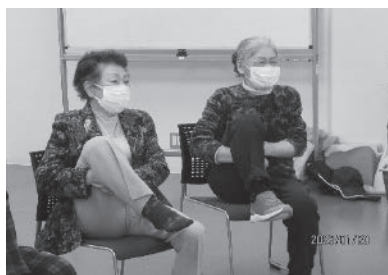

対象 ①市内在住の**65歳以上**の方、または介護予防に興味のある**40歳以上**の方
②3日間参加できる方

内容 1日目：体力測定
2日目：栄養講話・歯科講話・健康講話
3日目：体力測定のフォローアップ



定員 各回15名(定員になり次第募集を締め切らせていただきます)

持ち物 飲み物、汗拭きタオル、上履き、筆記用具
(動きやすい服装での参加をお願いします。)



ホームページは
こちら

	会場	日程 ※全て10時から12時	締切
A	名取が丘公民館 ホール	6月8日(月)、15日(月)、22日(月)	6/5(金)
B	下増田公民館 研修室	8月3日(月)、10日(月)、17日(月)	7/24(金)
C	増田西公民館 研修室	8月18日(火)、25日(火)、9月1日(火)	8/7(金)
D	高館一区集会所	10月6日(火)、13日(火)、20日(火)	9/25(金)

申問 介護長寿課 長寿健康係 ☎724-7111

仙台空港民営化10周年記念事業 「空の冒険クエスト！10」 ～飛行機にのって、空の冒険へ！～

仙台空港では空港民営化10周年記念として、飛行機に乗って空から街を見下ろし、空を探検する「空の冒険クエスト」のイベントを開催します。

- 日時** 9月12日(土) 10:30～12:00(集合時間 9:00、解散予定 12:30)
- 内容** チャーターフライト他
- 場所** 仙台空港
- 対象** 市内在住の小学校(義務教育学校)4年生の児童
- 定員** 36人
※応募者多数の場合は抽選により参加者を決定いたします。
- 参加費** 無料
- 募集期間** 6月1日(月)～6月30日(火)



※詳細については「申込フォーム」にてご確認ください。

問 仙台国際空港株式会社 管理部 人事・総務グループ
☎383-4301(平日 9:00～12:00/13:00～17:00)

スマートフォンの使い方・お悩みについて

**相談
無料**

「使い方がわからない・便利な使い方を知りたい」
「スマホ個別相談窓口」でぜひご相談ください！

予約制

【よくあるご相談】

- 詐欺電話、迷惑メールが多くて困っている
- 名取市のいろんなイベント案内を知りたい
- 写真や動画を家族や友達と共有したい
などなど

	毎週月・水・金(1人60分程度)	
日時	① 9:30～	③ 13:30～
	② 10:45～	④ 14:45～
場所	デジタル政策課事務室(5階北側)	

※相談の内容によっては対応できない場合もあります。
※相談の際はお使いのスマートフォンをご持参ください。

申問 デジタル政策課 ☎748-6816

ひとくち市史 ～みつけよう、なとりの歴史～

第12回 神社と寺院の結び付き

文化庁宗務課が実施している宗教統計調査によると、令和6年(2024)12月31日現在、日本では神道の信者が86,359,612人、仏教の信者が80,463,918人を数え、両方を合わせた信者数は1億6,700万人ほどにもなり、総人口を4,000万人ほど上回っています。神道と仏教が渾然一体となった日本の宗教事情は「神仏習合」とも呼ばれています。思想的にも制度的にも、900年ほどの間、日本では神と仏が一体となって人々の信仰の受け皿になってきたのです。

こうした、神(神社)と仏(寺院)への信仰の融合は、明治維新における「神仏分離」によって、空間の側面でも分けられました。例えば、熊野神社の境内にあった文殊堂は仏教の施設とされ、境内の外に移されました。その結果、いまの私たちが知る別々の神社と寺院に整理されたのです。とはいえ、神と仏が分離されているのはこの150年ほどのことです。そのため現在も、神も仏も分け隔てなく信仰することが違和感なく受け入れられているのかも知れません。

7月5日(日)からは、名取の熊野信仰における神と仏のコラボレーションをテーマに、「なとり市史企画展」を開催します(企画展関連の詳細は次号でお知らせします)。ぜひ、会場(市歴史民俗資料館)まで、お越しください。

問 市史編さん室 ☎290-2090 ✉ shishi@city.natori.miyagi.jp



熊野那智神社の懸仏(聖観音、鎌倉時代の作)。神を表す鏡とその正体とされた仏が一体となっているため「御正体」とも呼ばれます。

上級 名取市職員採用試験のお知らせ

試験区分 (学力程度)	職 種	採用予定 人 員	職務の内容	受験資格
上級試験 (大学卒程度)	行 政	若干名	行政事務の業務	平成9年4月2日から平成17年4月1日までに生まれた人
	土 木	若干名	技術的・専門的業務	昭和62年4月2日から平成17年4月1日までに生まれた人
	建 築	若干名		

第1次試験日時及び試験会場

試験区分	職 種	試験日時	試験会場
上級試験	行政、土木、建築	7月12日(日) 9:30~16:20	名取市役所 (※応募者多数の場合、変更あり)

受付期間 5月25日(月)午前9時から6月8日(月)午後5時まで

※申込フォームを利用したオンライン申込となります。

※受験案内は5月25日(月)から総務課職員係の窓口、各地区の公民館、名取駅コミュニティプラザで配布するほか、市ホームページからもダウンロードできます。



申込フォーム

問 総務課 職員係 ☎724-7142

2026年度 国家公務員「税務職員採用試験」 (高校卒業程度)のお知らせ

仙台国税局では、税務のスペシャリストとして活躍するバイタリティーあふれる税務職員を募集しています。

国の財政を支える税務職員に、あなたもチャレンジしてみませんか？

○ 受験資格

- 1 令和8年4月1日において高校又は中等教育学校を卒業後3年を経過していない者及び令和9年3月までに高校又は中等教育学校を卒業する見込みの者
- 2 人事院が1に掲げる者に準ずると認める者

○ 受験申込受付期間

令和8年6月12日(金)から6月24日(水)まで

○ 受験申込方法

受験申込みはインターネット申込みとする。

国家公務員試験採用情報NAVI(<https://www.jinji.go.jp/saiyo/saiyo.html>)

○ 第1次試験日

令和8年9月6日(日)

○ 試験に関する問合せ先

仙台国税局人事第二課試験研修係 ☎022-263-1111 内線 ☎3236

人事院東北事務局 ☎022-221-2022



市民のうごき

(令和8年4月30日現在)

	対前月比
● 人 口	
● 男	39,116人 +77
● 女	40,655人 +56
● 計	79,771人 +133
● うち外国人	719人 -12
● 世 帯	34,839世帯 +197



使用済み天ぷら油

公民館の回収日程 6月

● 相互台・高館 1日(月)

※回収時間 10:20~11:00
公民館で3カ月に一度回収します。

(福)みのり会で回収された廃食油は、(株)オイルプラントナトリにてBDFへ精製後、環境保全活動に取り組んでいる企業等で再利用されています。また、市内スーパーマーケット、市役所5階でも回収を行っています。

問 環境共創課 環境保全係 ☎724-7159

市税などの納期

納期限は**6月30日(火)**です。

- 市県民税 1期
- 介護保険料 1期

問 税務課収納管理係 ☎724-7115
介護長寿課介護管理係 ☎724-7110

納付は、納期限内にお願いします。
市税の納付に、便利で確実な「口座振替」をご利用ください。Web(右記二次元コード)で手続き可能です。



消防署からのお知らせ

- 消防本部 ☎382-0242
- 消防署 ☎382-3019
- テレホンサービス(火災発生時の情報) ☎382-0119



普通救命講習会および普通救命e-ラーニング講習会

- 普通救命講習会(成人)
6月13日(土)9:30~12:30
- 応急手当講習会(平日定期)
6月17日(水)9:30~11:30
- 普通救命e-ラーニング講習会
6月21日(日)9:30~11:30

場 消防本部講堂

詳細は下記に問い合わせ、もしくは消防本部ホームページをご覧ください。

申・問 消防署救急救助係
☎382-3019 (内線430・431)



水道修繕当番工事店

受付時間 8:30~17:00

業者連絡先

- (株)吉川設備 ☎382-2840
- (株)相澤設備 ☎382-3540
- (株)大湧工業 ☎384-5016
- (株)渡辺技工名取支店 ☎384-2676
- 鹿又工業(株) ☎395-5432
- (有)青木設備工業所 ☎384-1330
- (株)いこい住設 ☎382-2717
- (有)小野設備工業 ☎384-3086
- (株)小泉建設工業 ☎384-5820
- (有)引地設備工業 ☎385-0737
- (協)ケンナン ☎384-5697

1	月	青木設備
2	火	いこい住設
3	水	小野設備
4	木	小泉建設
5	金	引地設備
6	土	ケンナン
7	日	吉川設備
8	月	相澤設備
9	火	大湧工業
10	水	渡辺技工
11	木	鹿又工業
12	金	青木設備
13	土	いこい住設
14	日	小野設備
15	月	小泉建設
16	火	引地設備
17	水	ケンナン
18	木	吉川設備
19	金	相澤設備
20	土	大湧工業
21	日	渡辺技工
22	月	鹿又工業
23	火	青木設備
24	水	いこい住設
25	木	小野設備
26	金	小泉建設
27	土	引地設備
28	日	ケンナン
29	月	吉川設備
30	火	相澤設備

★まざら in

皆さんが実施するイベントや、サークルへの参加者募集の情報を掲載します(先着順、120字程度)。

「仲間に入りましょう」の意味の名取弁と、「(活動などに)参加して…」の意味を持つ「IN」を合成した造語。

- 営利や政治・宗教活動を目的とした催し物などは掲載できません。
- 記事の内容について、市は責任を負いません。掲載を希望する個人・団体などは、なとりの魅力創生課国際交流・広報係(3階・☎724-7143)にお問い合わせください。

「五感で楽しむ!夏の自然あそび in 高館」

作って、食べて、あそぶ!
自然の中でしか味わえない特別な体験が待っています。

- 日 7月12日(日)
- 内 (予定): 草で紙漉き、流しそうめん、秘密基地作り(学年によって内容が変わります)
- 場 高館地区樽水付近
- 対 小学生
- 他 集合解散時刻、持ち物、費用等は別途連絡いたします。
- 申・問 ボーイスカウト名取第1団 布田
☎090-2989-4427
natori_office@miyagi/scout.jp

初夏の山野草・盆栽展の開催

仲間が丹精込めた鉢の草木小世界の展示会を次のとおり開催します。

- 日 6月9日(火)~6月12日(金)
9:00~17:00(最終日は15:00)
- 場 増田西公民館
- 主 増田西盆栽愛好会
- 他 入場無料
※チャリティ販売を予定しております。
- 問 増田西公民館 ☎022-384-0055



行政相談

日 19日(金) 10:00~15:00
場 市民相談室(1階)
問 市民協働課 ☎724-7146

消費生活相談

日 毎週月~金曜日※祝日を除く
9:00~16:00
場 市民協働課(3階)
問 市民協働課 ☎724-7165

人権相談

日 11日(木) 10:00~15:00
場 市民相談室(1階)
問 市民協働課 ☎724-7146

法律相談

日 12日(金)・26日(金)
10:00~15:00
場 市民相談室(1階)
他 電話予約制(相談日の前週月曜日
から受付)定員8人
問 市民協働課 ☎724-7146

司法書士による無料相談

日 毎週月曜日※祝日を除く
10:00~16:00※最終受付15:30
場 市民相談室(1階)
問 宮城県司法書士会 ☎263-6755

行政書士による無料相談

日 17日(水) 13:00~16:00
場 市民相談室(1階)
問 宮城県行政書士会 ☎353-7213

週末年金相談

日 13日(土) 9:30~16:00
場 仙台南年金事務所
問 仙台南年金事務所(仙台市太白区
長町南1-3-1) ☎246-5111

市税の「休日・夜間納税相談」

日 14日(日) 9:00~15:00
23日(火) 17:15~19:00
(受付は終了30分前まで)
場 税務課(1階)
他 電話予約制
問 税務課 ☎724-7113

農家相談

日 10日(水) 13:30~15:30
場 農業委員会事務局(5階)
問 農業委員会事務局 ☎724-7154

生活相談

日 毎週火曜日 10:00~15:00
場 社会福祉協議会(増田)
問 社会福祉協議会 ☎384-6669

定例青少年相談

日 10日(水)、24日(水)
10:00~12:00
場 仙台法務局名取出張所(3階)
会議室3
問 生涯学習課 ☎724-7173

ひとり親・寡婦家庭相談

日 毎週月~金曜日※祝日を除く
時間は要相談
場 仙台保健福祉事務所(塩釜保健所)
(塩竈市北浜4-8-15)
仙台保健福祉事務所岩沼支所
(岩沼市中央3-1-18)
他 電話予約制(☎363-5507)
問 こども支援課 ☎724-7119

家庭児童相談

日 毎週月~金曜日※祝日を除く
9:00~16:00
場 家庭児童相談室(こども支援課内)
問 家庭児童相談室 ☎724-7120

内職相談(情報提供)

日 毎週月~金曜日※祝日を除く
8:30~17:15
場 情報提供方法:HPもしくは電話
問 県経済商工観光部産業人材対策
課 ☎211-2763
http://www.pref.miyagi.jp/
soshiki/sanzin/itiranhyou.html

職業相談、職業紹介、求人情報の提供

日 毎週月~金曜日※祝日を除く
9:00~17:00
場 地域職業相談室
問 地域職業相談室(増田1-1-15)
☎381-4860

市民活動に関する相談

日 毎週月~土曜日※火曜日を除く
9:30~21:30
日曜・祝日 9:30~17:30
場 市民活動支援センター
問 市民活動支援センター ☎382-0829

マタニティ相談 母子健康手帳交付

日 毎週月曜日※祝日を除く
13:15~13:45(受付)
場 保健センター
問 保健センター ☎382-2456

メンタル相談

日 2日(火)、16日(火)、30日(火)
場 保健センター 他 電話予約制
問 保健センター ☎382-2456

シルバー人材センター入会説明会

日 11日(木)、25日(木)
13:30~14:30
場 当センター2階会議室
対 市内在住で60歳以上の方(要予約)
問 シルバー人材センター
☎383-8016

障がい者(児)相談

障がいのある人の総合的な相談
窓口です。(祝日、年末年始を除く)
①基幹相談支援センター(18歳以上)
②児童発達支援センター(18歳未満)
日 ①月~金曜日 8:30~17:15
②月~金曜日 9:00~16:00
土曜日 9:00~13:30
場 ①増田五丁目13-35
②増田一丁目11-16
(来所や訪問は事前予約が必要)
問 ①☎797-2667 FAX 797-2668
natorishikikan@natorisyakyo.or.jp
②☎796-9863 FAX 796-9864

①ひきこもり専門相談・②依存症専門相談

日 ①2日(火) 13:30~16:30
②11日(木) 13:30~15:30
場 仙台保健福祉事務所 岩沼地域事務所
他 事前予約制
問 仙台保健福祉事務所 岩沼地域事務所
☎0223-22-2189

①HIV抗体検査・②エイズ相談

日 ①2日(火)、16日(火) 9:00~11:00
※前週金曜日までに申込ください。
②毎週月~金曜日 9:00~17:00
※祝日を除く
場 仙台保健福祉事務所 岩沼地域事務所
(匿名相談可)
他 事前予約制
問 仙台保健福祉事務所 岩沼地域事務所
☎0223-23-1512

生活困窮相談

日 毎週月~金曜日※祝日を除く
9:00~16:30
場 自立相談支援センター
(社会福祉課保護係内)
問 ☎748-6813

ひきこもり相談

日 毎週月~金曜日※祝日を除く
10:00~15:00
場 フリースペースなとり(手倉田字堰根149-4)
問 ☎748-6503

マザーズハローワーク出張相談

日 11日(木) 10:30~12:20
場 タイハクホール名取(名取市文化会館)
会議室
他 事前予約制・子ども同伴可
問 マザーズハローワーク青葉
☎206-0141

ふくし何でも相談

日 第2水曜日※祝日を除く
9:00~12:00
場 社会福祉協議会(増田)
問 社会福祉協議会 ☎384-6669

手話相談

日 毎週月曜日 13:30~16:30
※祝日の場合 翌開庁日
場 社会福祉課(1階)
問 社会福祉課 ☎724-7107
FAX 384-2101

BOOK 図書館

●開館日

火～金曜日 9:00～19:00 土・日曜日・祝日 9:00～18:00
※カフェ・新聞雑誌コーナーは7:30～

●休館日 1日(月)、8日(月)、15日(月)、22日(月)、
24日(水)、29日(月)

申問 ☎382-5437



書店連携事業はじまります！

イオンモール名取の「未来屋書店」と連携した新サービスがスタートします。
詳しくは、広報14ページをご覧ください。

ナイトライブラリー

「FURUSATO Kitakama -ふるさと北釜-」

日 6月26日(金) 19:30～20:30

場 カフェコーナー

グ 鈴木 英二さん(名取市海岸林再生の会会長)

対 一般 定 40人

料 なんと会員 無料 非会員 300円

申 6月2日(火) 9:00～図書館に電話または直接

大人の寺子屋 ～みんなで脳をリフレッシュ～

日 6月16日(火) 10:00～

場 おはなしのへや

対 70歳以上の方 定 20人

内 音読、フレイル予防の軽体操など

申 6月2日(火) 9:00～図書館に電話または直接



Instagram

イベント等の情報を発信しています。
「いいね!」お待ちしております♪



Facebook

ピョピョおはなしタイム&育児相談★

おはなし会終了後に、保健師、栄養士、子育てコーディネーターによる育児相談会を開催します。発達、離乳食、子育て支援、保育所入所など、子育てについてお気軽にご相談ください。

日 6月17日(水) おはなしタイム 10:00～10:20
(育児相談会は10:30頃～)

途中参加、退出可。

対 0歳児とその家族

ミニミニおはなしタイム★

日 6月4日、11日、18日、25日(いずれも木曜日)
10:30～10:50

対 1歳～3歳くらいまで

土曜日のおはなし会★

日 6月 6日(土) 14:00～14:30 ねむの木

6月27日(土) 14:00～14:30 スマイル

対 概ね3歳以上

子ども映画会★

日 6月7日(日) 14:00～

映 「ぼのぼの 歯がいたいすごくいたい 他」

時 約40分(途中退席可)

★場所はいずれも「おはなしのへや」。申し込み不要。

シネマ倶楽部(一般向け)

日 6月21日(日) 14:00～

場 増田公民館 講義室

映 「世界でいちばんのイチゴミルクのつくり方」

内 幼稚園を脱走した、やんちゃな6人の子どもたちが、おじいちゃんおばあちゃんのために大騒動を巻き起こします！

定 40人 時 83分

申 6月2日(火) 9:00～ 図書館に電話または直接

歴史民俗資料館

●開館時間 9:00～17:00

●休館日 毎週月曜日(祝・休日の場合はその翌平日)、
年末年始(12月29日～1月3日)

※上記によらず、開館・休館とする場合があります。

●申込方法 直接または電話で申し込みください。

●イベント申込の注意点

※先着順に受け付けし、定員になり次第締め切ります。

※参加者本人もしくはご家族の方のみ受け付けます。

※小学生以下の方が参加される場合、保護者の方の同伴が必要です。

※イベント参加時は、多少汚れてもよい服装でご参加ください。

申問 ☎724-7935

資料館HPは
こちら⇒



第24回企画展関連イベント 名取の歴史講座

内 企画展「絵図と古文書でみる北釜浜～海沿いの村のくらし～」に関連した内容を詳しくご紹介します。

日 6月13日(土) 13:30～15:00

定 40人 場 体験学習室

申 5月31日(日) 9:00～ 直接または電話で

体験イベント ミニはにわづくり体験

内 粘土を使った高さ15cm位のミニはにわづくり体験を行います。作品は乾燥後に資料館が焼き上げ作業を行いますので、約1カ月後に受け取りに来て頂きます。当日はお持ち帰りできません。

日 6月20日(土) 13:30～15:30

料 200円(材料費) 定 20人

場 体験学習室

服 粘土等を使った作業のため、多少汚れてもよい服装でお越しください。

申 6月6日(土) 9:00～ 直接または電話で

体験イベント 浮き玉キーホルダーづくり

日 6月27日(土) 13:30～15:00

内 漁業の道具として使われるガラス浮き玉を模したキーホルダーを作ります。

料 100円 定 20名

場 体験学習室

申 6月13日(土) 9:00～ 直接または電話で



♪ タイハクホール名取(文化会館)

- 休館日 2日(火)、16日(火)
- 保守点検日 9日(火)、23日(火)、30日(火)
- 施設予約抽選会 1日(月)
10月から施設予約抽選の方法が変わりました。
詳しくはホームページをご覧ください。

下記内容は発行日現在のものです、主催者の都合により掲載していない催事もあります。
詳しくは、★は文化会館まで、それ以外は各主催者までお問い合わせください。

申 問 タイハクホール名取 ☎384-8900
HP <https://bunka.natori.or.jp/>



昭和歌謡コンサート

日 6月5日(金) 14:00開演(13:30開場)

場 中ホール

演 THEカルテット

江上怜那(テノール)、
加藤凱也(バリトン)、
片山裕子(ピアノ)、
八巻由里子(ヴァイオリン)



曲 青い山脈、学生時代、いい日旅立ち、高校三年生 他

料 全席指定 前売 2,500円(当日 3,000円)

※未就学児入場不可

プレイガイド:タイハクホール名取(名取市文化会館) 他

問 マイソングエンタテイメント ☎03-5774-1414

名取交響吹奏楽団 第43回定期演奏会

日 6月21日(日) 14:00開演(13:00開場)

場 大ホール

演 名取交響吹奏楽団 福本信太郎(客演指揮)
 穴戸篤(常任指揮) 安東理紗(司会)

曲 B.アッペルモント作曲 ブリュッセル・レクイエム、
 F.シュミット作曲 ディオニソスの祭り 他

料 全席自由 前売 1,000円(当日 1,200円)

※未就学児入場無料

プレイガイド:タイハクホール名取(名取市文化会館) 他

問 名取交響吹奏楽団 info@n-kyo.net

務川慧悟ピアノ・リサイタル★

日 10月3日(土) 14:00開演(13:00開場)

場 中ホール

曲 リスト作曲 ピアノ・ソナタ ロ短調 他

料 全席指定 一般 4,500円
 U25席 2,000円(枚数制限あり)

※未就学児入場不可

発 7月4日(土) 10:00~

プレイガイド:タイハクホール名取(名取市文化会館) 他

読売日本交響楽団 名取公演 魅惑のチャイコフスキー★

日 11月8日(日) 16:00開演(15:15開場)

場 大ホール

曲 チャイコフスキー作曲 ピアノ協奏曲第1番、交響曲第5番

料 全席指定 S席 8,000円、A席 6,000円、B席 4,000円
 U25席各席種2,000円引き
 (※B席除く・枚数制限あり)

※未就学児入場不可

発 6月20日(土) 10:00~

プレイガイド:タイハクホール名取(名取市文化会館) 他



海老原 光(指揮)



阪田 知樹(ピアノ)



読売日本交響楽団

🍀 名取市スポーツ協会

- 市民体育館の一般公開(無料開放日など)行事予定・教室予定はホームページでご確認ください。
- 申込方法 来館または電話(先着順受付。定員になり次第、締切)
- 教室に参加される際は、運動できる服装、室内用シューズ、飲料水、タオルなどをご持参ください。

申 問 NPO法人名取市スポーツ協会(市民体育館) ☎384-3161 HP <https://natori-taikyou.or.jp>



こども水泳チャレンジⅢ

日 7月19日・26日(日曜日・全2回)

16:30~17:30

場 セントラルフィットネスクラブ24 名取南仙台店

対 市内小学生

定 30名 料 3,300円

申 6月1日(月) 9:00~7月12日(日)

所定の申込用紙に必要事項をご記入の上、市民体育館に来館しお申し込みください。

こどもカラダづくり教室Ⅰ

日 6月16日・30日、7月7日・14日・21日(火曜日・全5回)

①15:30~16:20、②16:30~17:20

場 市民体育館 武道場

対 ①3~4歳 ②5~6歳

定 各15名 料 1,000円

申 6月2日(火) 9:00~

健康ボウリング教室Ⅱ

日 6月24日、7月1日・8日・15日・22日

(水曜日・全5回) 18:30~20:00

場 スターボウル名取店

対 成人

定 20名 料 3,000円

申 6月3日(水) 9:00~電話または来館

バランスボールで体幹を鍛えよう!Ⅱ

日 7月1日・8日・15日・22日・29日(水曜日・全5回)

①9:30~10:30 ②10:45~11:45

※いずれかの時間帯へお申し込みください。

場 市民体育館 武道場

対 市内在住・在勤・在学者

医師から運動制限を受けていない方

定 ①②各20名 料 2,000円

申 6月17日(水) 9:00~来館または電話

わが家のアイドル

3歳未満のお子さんを、応募順に掲載しています。写真のほか、お子さんの名前(ふりがな)、性別、生年月日、連絡先、写真の説明(50字以内)を書いて、メールで送ってください。480×640ピクセル・解像度200dpi以上のデータを受け付けます。 voice@city.natori.miyagi.jp



まつもと 松本 さくら ちゃん
令和6年9月生まれ

前髪を切ったらペコちゃんそっくりになったさくらちゃん！これからも成長を楽しみにしているよ♪



たまい ゆうご 玉井 結悟 くん
令和6年12月生まれ

何をするにもかわいいのやめてください。甘やかしてしまうので。ママとパパより。



まつら みお 松浦 美陽 ちゃん
令和7年3月生まれ

いつもニコニコして、太陽のように明るい存在です。これからもたくさん笑いあっていこうね♪

市長コラム

縦走



名取市長 山田司郎

「未来につながる山の道」

「未来につながる山の道」(宮城オール)調査の一環で名取丘陵を歩きました。

愛島台〜外山〜五社山〜樽水ダムを結ぶロングコースです。

市内最高峰の外山(314m)から眼下に愛島台を眺め、そこから里山を3つ越えて五社山の展望広場から名取市内はもちろん太平洋、金華山まで一望できました。すぐ下には建設中の川内沢ダムが見下ろせません。

外山と五社山の稜線上から3つの尾根(南尾根、中尾根、北尾根)が西に伸びており、いずれも増田川の源流域に繋がっていて、オプションも楽しめるコースです。

五社山から樽水ダムに向かう途中、木々の間から蔵王連峰など西の山並みが見える穴場もあり、青空と新緑がまぶしいほど美しいコースを、薫風を感じながらのんびりと歩きました。

春はニリンソウやシユンランなどの可憐な花に癒され、秋から冬にかけては美しい紅葉や、落ち葉のじゅうたんをサクサク踏んで歩く気持ちよさなど、里山の自然を満喫できる魅力的なコースだと感じました。

一方、山歩きは入念な下調べと準備、経験者の同行や余裕ある時間配分など、きちんと準備したうえで出かけることが大切です。また、最近熊の出没も増えており、熊鈴や携帯ラジオ、熊スプレーなど対策も万全にしたうえで、里山歩きを楽しんで頂きたいと思っています。

6月に入り、夏山シーズン到来です。私自身は、里山から、蔵王や栗駒山などより高い山にステージは移り、その後2000m級を経て、最盛期には北アルプスを歩きたい、などと夢は広がります。未来につながる山の道を一緒に歩いてみませんか？

【編集と発行】名取市企画部 なとりの魅力創生課
〒981-1292 名取市増田字柳田80

TEL:022-384-2111(代) FAX:022-384-9030
https://www.city.natori.miyagi.jp



なとり防災メール
緊急時に災害・防災関連情報をメールで受け取ることができます。空メールを送信してください。



読者アンケート
「広報なとり」に関する幅広い意見を募集するため、読者アンケートを実施します。アンケートの結果は、今後の原稿作成や編集の資料として活用します。